

股票代號：3219
公開資訊觀測站網址：
<http://mops.twse.com.tw>
倚強公司網址：
<http://www.sq.com.tw>

倚強股份有限公司

SERVICE & QUALITY GROUP CO., LTD.

(原名倚強科技股份有限公司)

中華民國 109 年度

年報



中華民國 110 年 3 月 19 日刊印

(一) 發言人、代理發言人姓名、職稱、聯絡電話及電子郵件信箱：

I. 發言人：

姓 名：莊竣翔
職 稱：投資人關係管理經理
電 話：(02)2756-8510
電子郵件信箱：shawnchuang@sq.com.tw

II. 代理發言人：

姓 名：王皓正
職 稱：會計經理
電 話：(02)2756-8510
電子郵件信箱：michaelwang@sq.com.tw

(二) 總公司、分公司、工廠之地址及電話：

地址：台北市松山區南京東路五段 188 號 7 樓之 8
電話：(02)2756-8510

(註：本公司無分公司及工廠)

(三) 股票過戶機構之名稱、地址、網址及電話：

名稱：永豐金證券股份有限公司股務代理部
地址：台北市中正區博愛路 17 號 3 樓
網址：<http://www.sinopacsecurities.com>
電話：(02)2381-6288

(四) 最近年度財務報告簽證會計師姓名、事務所名稱、地址、網址及電話：

事務所名稱：勤業眾信聯合會計師事務所
會計師姓名：張耿禧會計師、陳慧銘會計師
地址：台北市信義區松仁路 100 號 20 樓
網址：<http://www.deloitte.com.tw>
電話：(02)2725-9988

(五) 海外有價證券掛牌買賣之交易場所名稱及查詢該海外有價證券資訊之方式：無。

(六) 公司網址：<http://www.sq.com.tw>

目 錄

壹、致股東報告書	1
貳、公司簡介	3
參、公司治理報告	5
一、組織系統	5
二、董事、監察人、總經理、副總經理、協理、各部門及分支機構主管資料	8
三、最近年度支付董事、監察人、總經理及副總經理之酬金	14
四、公司治理運作情形	19
五、會計師公費資訊	34
六、更換會計師資訊	35
七、公司之董事長、總經理、負責財務或會計事務之經理人，最近一年內曾任職於簽證會計師所屬事務所或其關係企業者，應揭露其姓名、職稱及任職於簽證會計師所屬事務所或其關係企業之期間	35
八、最近年度及截至年報刊印日止，董事、監察人、經理人及持股比例超過百分之十之股東股權移轉及股權質押變動情形	36
九、持股比例占前十名之股東，其相互間為關係人或為配偶、二親等以內之親屬關係之資訊	37
十、公司、公司之董事、監察人、經理人及公司直接或間接控制之事業對同一轉投資事業之持股數，並合併計算綜合持股比例	37
肆、募資情形	38
一、資本及股份	43
二、公司債辦理情形	43
三、特別股辦理情形	43
四、海外存託憑證辦理情形	43
五、員工認股權憑證及限制員工權利新股之辦理情形	43
六、併購或受讓他公司股份發行新股辦理情形	43
七、資金運用計劃執行情形	43
伍、營運概況	44
一、業務內容	44
二、市場及產銷概況	48
三、從業員工最近二年度及截至年報刊印日止從業員工人數、平均服務年資、平均年齡及學歷分布比率	53
四、環保支出資訊	54
五、勞資關係	54
六、重要契約	54
陸、財務概況	55
一、最近五年度簡明資產負債表及綜合損益表資料	55
二、最近五年度財務分析	59
三、最近年度財務報告之監察人或審計委員會審查報告	63

四、最近年度財務報告	64
五、最近年度經會計師查核簽證之公司個體財務報告	134
六、公司及其關係企業最近年度及截至年報刊印日止，如有發生財務週轉 困難情事，應列明其對本公司財務狀況之影響.....	202
柒、財務狀況及財務績效之檢討分析與風險事項.....	203
一、財務狀況	203
二、財務績效	204
三、現金流量	204
四、最近年度重大資本支出對財務業務之影響	205
五、最近年度轉投資政策、其獲利或虧損之主要原因、改善計畫及未來一 年投資計畫.....	205
六、風險事項應分析評估事項	206
七、其他重要事項.....	208
捌、特別記載事項	209
一、關係企業相關資料	209
二、最近年度及截至年報刊印日止，私募有價證券辦理情形，應揭露股東 會或董事會通過日期與數額、價格訂定之依據及合理性、特定人選擇 之方式、辦理私募之必要理由、私募對象、資格條件、認購數量、與 公司關係、參與公司經營情形、實際認購(或轉換)價格、實際認購(或 轉換)價格與參考價格差異、辦理私募對股東權益影響、自股款或價款 收足後迄資金運用計畫完成，私募有價證券之資金運用情形、計畫執 行進度及計畫效益顯現情形.....	209
三、最近年度及截至年報刊印日止子公司持有或處分本公司股票情形.....	210
四、其他必要補充說明事項.....	210
五、最近年度及截至年報刊印日止，如發生本法第 36 條第 3 項第 2 款所定 對股東權益或證券價格有重大影響之事項，亦應逐項載明	210

壹、致股東報告書

一、109 年度營業計畫實施結果

(一) 營業計畫實施成果

本公司 109 年度營業收入淨額為 89,929 千元，較 108 年度 104,504 千元減少 13.94%，本期稅後淨利為 24,320 千元，較 108 年度稅後淨損 61,182 千元，獲利增加 85,502 千元，主係因本公司 109 年度貿易業務比重已大幅降低，且與子公司之相互依存度減少，基於維護股東權益及公司長遠發展之考量，於 109 年 3 月 31 日處分海外子公司，並專心致力發展自動化設備檢測業務，提供自動化設備檢測解決方案，依照客戶需求提供客製化整合服務，提供客戶所需檢測設備之軟體、硬體及韌體之開發整合，服務範圍涵蓋國內外各大消費性電子產品客戶及系統組裝廠，本項收入自 109 年 3 月起已成為本公司主要營業收入來源，本公司投入資源及戮力開發新客戶，由自動化設備檢測業務持續挹注營收所致。

(二) 預算執行情形、財務收支及獲利能力分析

單位：新台幣千元

項目		109 年度	108 年度	
財務收支	營業收入	89,929	104,504	
	營業毛利	74,031	56,327	
	稅前淨利(損)	47,181	(62,390)	
獲利能力	資產報酬率(%)	4.87	(38.01)	
	股東權益報酬率(%)	5.26	(67.42)	
	占實收資本比率(%)	營業(損)益	6.95	(40.76)
		稅前(損)益	6.71	(42.20)
	純(損)益率(%)	27.04	(58.55)	
	每股(損)益(元)	0.76	(3.84)	

註：(1)本報表是以國際財務報導準則編製的合併財務報表。

(2)本公司未編製財務預測，故無預算執行情形。

(三) 研究發展狀況

109 年度本公司研發方向以自動化設備檢測業務等之開發設計為主。110 年度本公司研發、設計及開發預計朝向 5G 相關應用之測試解決方案等相關方向邁進，利用現有資源提升業務附加價值，維持業務上之穩定，並視本公司資源拓展業務。

二、109 年度營業計畫概要及未來公司發展策略

(一)經營方針

- 1.挖掘人才，提升開發設計實力。
- 2.強化商品線完整度，挹注商品銷售效益。
- 3.開發新客戶，切入不同市場，達到產品價值最大化。
- 4.加強績效考核，目標與數字化管理，以提升公司整體競爭力。
- 5.降低成本與費用，並有效提升毛利率。

(二)預期銷售數量及其依據

本公司 109 年主係從事自動化設備檢測業務，使營收持續穩定發展，進而產生獲利。規劃 110 年度之預期營收，考量資訊與通訊技術終端產品發展日新月異，功能愈趨複雜、整合性功能需求日益龐大，複以 5G 世代來臨，連帶為自動化設備產業未來發展帶來新契機。本公司除將致力於各式產品測試設備之開發、打造各式客製化測試解決方案外，亦將隨 5G 商用落地，投入 5G 相關應用之測試解決方案。經參考 IEK 產業情報網、工研院資訊與通訊研究所及 DIGITIMES Research 等整理資料，然各資料來源對於未來之市況預期有差異，故輔以參考市場需求，以及估列未來可能接獲訂單及提供服務後，此部份預期將為公司帶來多元之收入。

(三)重要之產銷政策

- 1.滿足客戶需求，開拓新市場，創造商機。
- 2.開拓優質產品並建立各式渠道通路，效率經營。
- 3.穩定業務及各項服務。
- 4.增加產品曝光及快速反饋市場訊息，加速應變市場能力。
- 5.尋求策略結盟，滿足更多重要客戶的不同需求。

三、受到外部競爭環境、法規環境及總體經營環境之影響

- (一)受國際情勢動盪、中美貿易戰干擾及新型冠狀病毒(COVID-19)疫情影響市場消費需求。
- (二)人力成本持續上升，優秀人才招募不易。
- (三)檢測設備產業近年受到中國大陸本土競爭者增加，有削價競爭之風險，以及世界級設備廠技術及資金投入，業界競爭風險提升。

展望 110 年度，面對充滿變數及競爭激烈之市場，本公司將提供多元產品及服務，視市場需求調整產品結構及營收來源，秉持努力不懈之精神，精益求精，為股東創造最大價值，並因應外在環境變動，以提升產品競爭力為優先，全體同仁保持高度專注及團隊合作，以永續經營為己任，拼出更佳業績。

董事長暨總經理：張明杰



財務主管：吳聲皓



會計主管：王皓正



貳、公司簡介

一、設立日期

中華民國81年9月4日設立。

二、公司沿革

- 民國81年09月 奉准設立登記，登記資本額為新台幣1,000萬元整。
- 民國85年01月 辦理現金增資4,000萬元，增資後實收資本額為新台幣5,000萬元。
- 民國86年以前 為國內 MASK ROM(Memory IC)主要供應商。
- 民國88年12月 辦理現金增資5,000萬元，增資後實收資本額為新台幣1億元。
- 民國89年12月 辦理現金增資3,300萬元，增資後實收資本額為新台幣1億3,300萬元。
- 民國90年05月 整合高速 AFE(16 bits)之 USB1.1 Scanner Asic.SCAN08 正式量產。
- 民國90年11月 研發出35萬畫素 DSC 數位相機晶片 SQ905，且量產成功。
- 民國91年04月 辦理現金增資2,000萬元，增資後實收資本額為新台幣1億5,300萬元。
- 民國91年09月 經證期會核准公開發行並開始股票上櫃輔導。
- 民國93年03月 經證期會核准開始股票上櫃買賣。
- 民國95年08月 DVC 數位攝影機控制晶片開發成功。
- 民國96年10月 2.4G 數位無線監控單晶片開發成功並於香港電子展展出。
- 民國97年10月 發表 SQ606B 第二代雙通道數位錄影控制單晶片。
- 民國98年02月 發表 SQ652 三百六十度自動追蹤放大之影像處理單晶片。
- 民國99年12月 發表 SQ680行車記錄器專用 IC。
- 民國100年01月 實收資本額達557,360,420元。
- 民國101年08月 行政院金融監督管理委員會金管證發字第1010035848號函核准公司減資334,416,250元，消滅股份33,441,625股，減資基準日為101年9月3日。
- 民國102年01月 發表 SQ1920 FHD 1080P 行車記錄器專用 IC。
- 民國103年11月 發表 WiFi IP Cam SQ 6610A 專用 IC。
- 民國104年11月 開發180°廣角行車記錄器方案。
- 民國105年04月 公司遷至台北市中正區信義路2段253號3樓。
- 民國105年11月 公司遷至台北市松山區光復南路1號3樓。
- 民國105年12月 成立審計委員會。
- 民國106年01月 發展電子商務、跨境商貿及資訊服務相關業務。
- 民國107年02月 發展倉儲業務。
- 民國107年09月 金融監督管理委員會金管證發字第1070334489號核准公司辦理減資85,164,490元，消滅股份8,516,449股，減資基準日為107年11月5日。
- 民國107年11月 公司遷至台北市松山區南京東路五段188號7樓之8。
- 民國108年01月 發展數位電視多媒體內容業務。
- 民國108年06月 公司更名為倚強股份有限公司。

民國109年03月 發展自動化設備測試業務。

民國109年03月 實收資本額達349,839,680元。

民國109年12月 實收資本額達702,839,680元。

三、最近年度及截至年報刊印日止辦理公司併購、轉投資關係企業、重整之情形、董事、監察人或持股超過百分之十之大股東股權之大量移轉或更換、經營權之改變、經營方式或業務內容之重大改變及其他足以影響股東權益之重要事項與其對公司之影響：

1. 本公司 109 年度 2 月因法人股東之主要股東間有大量股權移轉之情事，致有符合財團法人中華民國證券櫃檯買賣中心證券商營業處所買賣有價證券業務規則第十二條之一第一項第十七款規定所稱之經營權異動情事；本公司於 109 年 3 月 31 日完成 109 年第一次私募普通股第一次募集計 20,200,000 股，另於 109 年 12 月 1 日完成 109 年第一次私募普通股第二次募集計 35,300,000 股，應募人艾瑞克森資本股份有限公司分別於二次募集中單獨取得本公司普通股 20,200,000 股及 1,7051,000 股，合計取得本公司股份 37,251,000，約等於本公司 53.00% 已發行股份，成為本公司最大股東；惟前述股權移轉之對象及股權取得法人之最終實質受益人實皆為本公司之原始股東，故形式上之經營權改變對本公司股東權益尚無重大影響。

另考量本公司直接持股 100% 之子公司倚強科技(香港)有限公司(SERVICE & QUALITY TECHNOLOGY (HONG KONG) CO., LIMITED，以下簡稱香港倚強)及其所有轉投資公司(以下簡稱香港倚強及其子公司)存有缺少核心經營項目、產品及業務競爭力不足、持續虧損及營業項目不具未來策略功能等問題，基於維護本公司股東權益，本公司於 109 年 3 月 30 日召開董事會決議通過處分本公司直接持股 100% 之子公司倚強科技(香港)有限公司及其所有轉投資公司案，並取得委請正文會計師事務所出具處分子公司之價格合理性意見書及股東權益影響意見書、華淵鑑價股份有限公司出具之鑑價報告及普華商務法律事務所出具之意見書；於 109 年 3 月 31 日與關係人哥倫布投資有限公司簽訂股權買賣合約，以新臺幣 70,000 千元出售其本公司持有之 100%(計 13,250 千股)香港倚強股權(包含其所有子公司)，本公司並於 109 年 4 月 7 日收足全部交易價款，惟本交易係屬共同控制下之組織重組，故處分利益新臺幣 30,914 千元經本公司簽證會計師調整至資本公積項下。本公司於處分海外子公司前已開展自動化設備檢測業務，並於 109 年 3 月起陸續有相關營業收入挹注，預計該項業務將可持續穩定，故本公司處分海外子公司尚不致對本公司股東權益造成重大影響。

為垂直整合產業資源並強化公司長期競爭力，本公司於 110 年 1 月 22 日董事會決議通過擬分別以新臺幣 388,050,000 元取得 Trantest Enterprise Limited 100% 股權及新臺幣 228,418,800 元取得深圳市振云精密測試設備有限公司 51% 股權；緣本公司已於 109 年度股東會修改公司章程轉型發展自動化設備相關業務，有鑒於 Trantest Enterprise Limited (以下簡稱 TT 公司) 於自動化測試設備領域已擁有多多年業務開拓能力，轉投資 TT 公司將有助於本公司加速自動化設備等相關業務之發展，有效掌握

市場契機、強化公司長期競爭力。深圳市振云精密測試設備有限公司（以下簡稱振云公司）成立於 2004 年，主要營業項目包括研發及生產資通訊測試系統與印刷電路板測試夾具等，並同時提供相關維修服務。振云主營業務產品主用於電路組裝板（PCBA，Printed Circuit Board Assembly）的電性測試，意即透過線路上的元器件測試為電路板組裝進行相關檢測程序。本公司現有的自動化設備設計服務業務若能結合 TT 公司的業務開拓能力與振云公司的自動化測試設備生產經驗將可順利發揮產業垂直整合綜效，擴大本公司業務範圍、提供客戶更全面化之服務，不僅有助於公司之長遠發展，對股東權益之提升也會有正面助益。TT 公司及振云公司兩項投資案之後續相關投資洽談及簽約事宜已由董事會授權董事長分別於新台幣 388,050,000 元及新台幣 228,418,800 元投資額度內全權處理；惟本投資案尚須經相關主管機關審核，本公司後續將按照法規要求及主管機關指示推進本投資案。

2.轉投資關係企業之情形請詳見特別記載事項之說明。

參、公司治理報告

一、組織系統

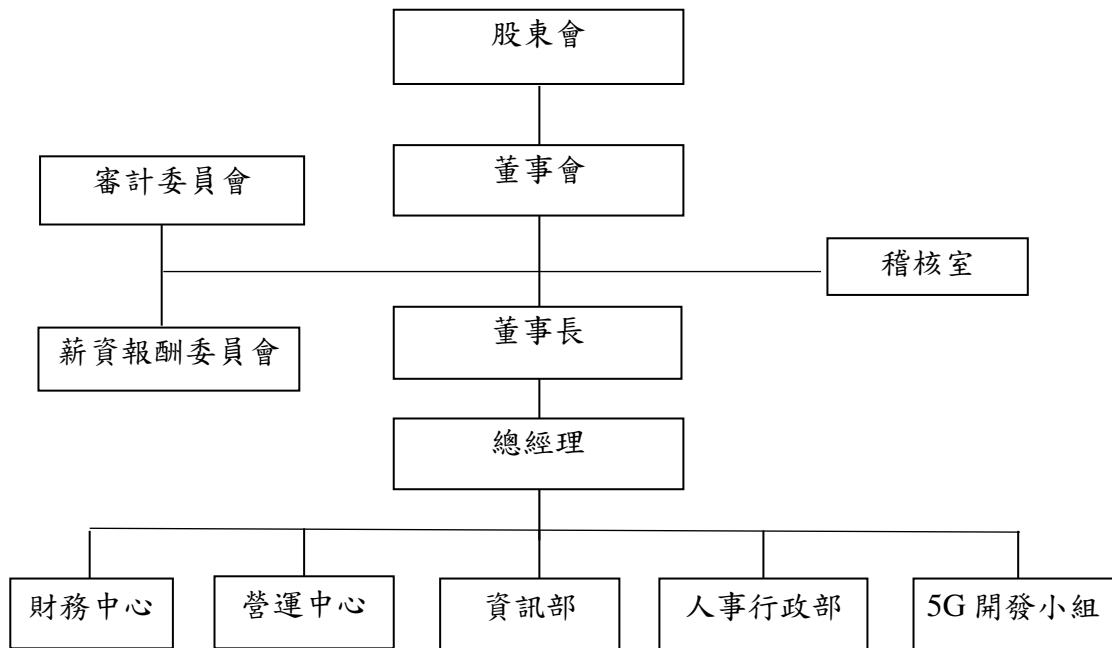

部 門 別	職 掌 業 務
董 事 會	1.公司長期經營發展策略之擬定。 2.對外投資及併購計畫之規劃及評估。 3.召集股東會。
審 計 委 員 會	1.公司財務報表之允當表達。 2.簽證會計師之選(解)任及獨立性與績效。 3.公司內部控制之有效實施。 4.公司遵循相關法令及規則。 5.公司存在或潛在風險之管控。
薪 資 報 酬 委 員 會	1.訂定並定期檢討董事及經理人績效評估與薪資報酬之政策、制度、標準與結構。 2.定期評估並訂定董事及經理人之薪資報酬。
稽 核 室	1.內部控制制度各項規定及業務流程進行檢查。 2.衡量現行規定、程式之有效性及遵循程度。 3.擬訂年度稽核計畫。 4.列席董事會報告。 5.向主管機關申報稽核事項。
總 經 理	1.公司中、短期經營目標、方針、施行政策之擬定。 2.公司管理規章辦法之審核。 3.公司組織發展及規劃。 4.執行董事會決議事項。 5.監督管理海外投資子公司。
財 務 中 心	1.年度預算編制。 2.營運資金調度及控管。 3.衍生性金融商品操作。

	<ul style="list-style-type: none"> 4.會計帳務處理及稅務申報。 5.資本市場運作及相關法令遵循。
資 訊 部	<ul style="list-style-type: none"> 1.資訊處理相關機器設備之操作維護管理及日程安排事項。 2.負責公司企業資規劃軟體(ERP)訓練與維護。 3.負責電腦設備監控與維運。 4.電腦系統權限、網路系統及伺服器之控管。 6.建議電腦硬體及軟體之採用。
人 事 行 政 部	<ul style="list-style-type: none"> 1.負責公司管理制度的規劃與制定，並落實推行管理政策 2.組織設計及制度、流程改善。 3.員工福利之規劃與勞資關係之管理。 4.負責總務、行政工作處理。 5.資產之修繕、維護及管理等事項。
營 運 中 心	<ul style="list-style-type: none"> 1.制定及完成公司營運任務及計畫。 2.市場預測及制定行銷發展策略。 3.執行年度目標與營運方案。 4.完善營運各項規章制度、管理辦法及工作流程並組織實施。 5.完成客戶要求之各項專案。
5 G 開 發 小 組	<ul style="list-style-type: none"> 1.5G無線通訊模組研發。 2.無線通訊技術軟體設計與硬體電路開發。 3.無線通訊技術趨勢追蹤與研究。 4.中長期市場方向分析與技術發展規劃。

二、董事、監察人、總經理、副總經理、協理、各部門及分支機構主管資料

(一)董事：

1.董事資料

110年1月30日

職稱	國籍或註冊地	姓名	性別	選(就)任日期(註1)	任期	初次選任日期	選任時持有股份		現在持有股數(註2)		配偶、未成年子女現在持有股份		利用他人名義持有股份		主要經(學)歷	目前兼任本公司及其他公司之職務	具配偶或二親等以內關係之其他主管、董事或監察人			備註
							股數	持股比率	股數	持股比率	股數	持股比率	股數	持股比率			職稱	姓名	關係	
董事長	台灣	英楷投資有限公司	N/A	108.6.27	3年	105.12.8	3,515,847	23.77%	10,671,847	13.20%	0	0%	0	0%	不適用	無	無	無	無	
	台灣	代表人張明杰	男	109.1.31	3年	109.1.31	0	0%	0	0%	0	0%	0	0%	上海財經大學企業管理博士 國立台灣大學國際企業研究所碩士 富邦綜合證券(股)有限公司顧問 兆豐證券(股)有限公司總經理 倍利國際綜合證券總經理 大華證券(股)有限公司研究部主管 聯華電子(股)有限公司總經理室 工研院機械工業研究所市場部	倚強(股)有限公司董事長兼總經理 富拉凱投資銀行首席經濟學家 勤美(股)有限公司獨立董事	無	無	無	無
	香港	代表人張彩霞(註3)	女	108.6.27	3年	107.11.2	0	0%	0	0%	0	0%	0	0%	中央廣播電視大學行政管理學系學士 創世界投資有限公司常務副總經理 倚強(股)有限公司董事長兼總經理	無	無	無	無	無
董事	台灣	英楷投資有限公司	N/A	108.6.27	3年	105.12.8	3,515,847	23.77%	10,671,847	13.20%	0	0%	0	0%	不適用	無	無	無	無	
	台灣	代表人吳聲皜(註4)	男	109.1.31	3年	105.12.8	0	0%	0	0%	0	0%	0	0%	國立政治大學會計學系學士 資誠會計師事務所審計部 台新綜合證券資本市場事業處經理	倚強(股)有限公司董事兼財務長	無	無	無	無
	台灣	代表人陳家淇(註5)	男	109.11.8	3年	109.11.8	0	0%	0	0%	0	0%	0	0%	國立中山大學企業管理碩士 茂迪(股)公司財務長及董長特助	中國通訊多媒體集團(股)公司財務長	無	無	無	無
董事	台灣	岳峰投資有限公司	N/A	105.12.8	3年	105.12.8	1,814,652	12.27%	1,814,652	1.95%	0	0%	0	0%	不適用	無	無	無	無	
	香港	代表人嚴焯年(註6)	男	108.11.8	3年	108.11.8	0	0%	0	0%	0	0%	0	0%	香港諾富特酒店副總經理	無	無	無	無	

	台灣	代表人 林伯鎰	男	109.1.31	3年	109.1.31	0	0%	0	0%	0	0%	0	0%	美國奧勒岡州立大學電機與資訊科學系 帝倫科技應用工程師 帝倫科技資深項目經理	倚強(股)有限公司董事兼業務協理	無	無	無	無
董事	台灣	岳峰投資有限公司	N/A	105.12.8	3年	105.12.8	1,814,652	12.27%	1,814,652	1.95%	0	0%	0	0%	不適用	無	無	無	無	
	台灣	代表人 呂健民 (註7)	男	108.6.27	3年	105.12.8	0	0%	0	0%	0	0%	0	0%	政治大學財務金融學系學士 加州州立大學企管碩士 誠創科技股份有限公司 財務長 泰鼎尖端科技(股)公司 財務長 聯華電子股份有限公司 財務經理 宏森光電股份有限公司 監察人	無	無	無	無	
	台灣	代表人 李淑瑜 (註8)	女	109.1.31	3年	109.1.31	0	0%	0	0%	0	0%	0	0%	政治大學經營管理碩士 政治大學會計學系學士 富蘭德林證券資深副總 富邦綜合證券(股)有限公司業務副總 兆豐證券(股)有限公司業務副總	富拉凱資本(股)有限公司區域營運長 晶碩光學股份有限公司獨立董事	無	無	無	無
獨立董事	台灣	黃逸宗	男	109.3.20	3年	109.3.20	0	0%	0	0%	0	0%	0	0%	淡江大學會計學系學士 台灣證券交易所上市治理部高級專員 勁永國際(股)公司副總經理	原相科技(股)公司董事 聯陽半導體(股)公司獨立董事 伊雲谷數位科技(股)公司獨立董事	無	無	無	無
獨立董事	台灣	方幼玲	男	109.3.20	3年	109.3.20	0	0%	0	0%	0	0%	0	0%	美國杜蘭大學 MBA 昆山金利表面材料應用科技有限公司董事長 昆山峰實電子科技有限公司董事長	福禧國際有限公司董事長 昆山峰實電子外觀應用科技有限公司董事長	無	無	無	無
獨立董事	台灣	林連興	男	109.3.20	3年	109.3.20	0	0%	0	0%	0	0%	0	0%	國立臺灣大學工商管理系學士 鼎捷軟件股份有限公司財務經理 鼎捷軟件股份有限公司董事會秘書 海峽資本管理顧問股份有限公司董事	勳龍汽車輕量化應用有限公司獨立非執行董事 海峽資本管理顧問股份有限公司顧問	無	無	無	無
獨立董事	台灣	陳道豐 (註8)	男	108.6.27	3年	105.12.8	0	0%	0	0%	0	0%	0	0%	淡江大學航海系學士 長榮海運 副課長 聖祥國際股份有限公司 董事長	康栢國際運通(股)公司 國外部總經理	無	無	無	無

註1：本公司於108年6月27日全面改選董監事，截至110年1月30日停止過戶日之股東名冊持股數。

註2：因本公司109年度3月及12月有私募發行普通股之情事，致董事之現在持有股數及持股比率變動。

註3：英楷投資有限公司代表人及董事長兼總經理張彩霞於108/6/27董事全面改選後就任董事並於同日經董事會選任為董事長、109/1/31辭任。

註4：英楷投資有限公司代表人吳聲礪於108/6/27就任、108/9/11辭任、109/1/31就任。

註5：英楷投資有限公司代表人陳家淇於108/11/8就任、109/1/31辭任。

註6：岳峰投資有限公司代表人嚴焯年於108/11/8就任、109/1/31辭任。

註7：岳峰投資有限公司代表人董事長兼執行長呂健民於108/6/27董事全面改選後就任董事並卸任董事長，同日由執行長轉任業務副總、108/9/11辭任董事、108/11/8就任董事、108/12/30改任財務長兼會計主管、109/1/31辭任董事及財務長兼任會計主管。

註8：獨立董事陳道豐於109/1/31辭任。

2. 法人股東之主要股東

110年1月30日

法人股東名稱	法人股東之主要股東及持股比例(%)
英楷投資有限公司	薩摩亞商 INDICATE CAPITAL MANAGEMENT INC.(100%)
岳峰投資有限公司	薩摩亞商 DEPLOYMENT CAPITAL INC. (100%)

3. 主要股東為法人者其主要股東

110年1月30日

法人股東名稱	法人股東之主要股東及持股比例(%)
薩摩亞商 INDICATE CAPITAL MANAGEMENT INC.	ELEKTONI TART LTD(100.00%)
薩摩亞商 DEPLOYMENT CAPITAL INC.	ELEKTONI TART LTD(100.00%)

4. 董事及監察人資料

110年3月19日

姓名	條件	是否具有五年以上工作經驗 及下列專業資格			符合獨立性情形 (註2)												兼任其他 公司獨立 董事家 數
		商務、法務、 財務、會計、 或公司業務 所須之專業 知識及經驗 以上	法官、檢察官、 會計師或其所 與公司業務所 國家考試及專 業證書之專門 技術人員	商務、法 務、會計 師、會計 師或其所 須之專業 知識及經 驗	1	2	3	4	5	6	7	8	9	10	11	12	
英楷投資有 限公司代表 人：張明杰	否	否	是	否	否	✓	✓	否	否	否	✓	✓	✓	✓	✓	✓	1
英楷投資有 限公司代表 人：張彩霞 (註3)	否	否	是	否	否	✓	✓	否	否	否	✓	✓	✓	✓	✓	✓	無
英楷投資有 限公司代表 人：吳聲 嶠	否	否	是	否	否	✓	✓	否	否	✓	✓	✓	✓	✓	✓	✓	無
英楷投資有 限公司代表 人：陳家 淇(註4)	否	否	是	✓	✓	✓	✓	否	否	✓	✓	✓	✓	✓	✓	✓	無
岳峰投資有 限公司代表 人：嚴焯 年(註5)	否	否	是	✓	✓	✓	✓	否	否	✓	✓	✓	✓	✓	✓	✓	無
岳峰投資有 限公司代表 人：林伯 鎰	否	否	是	否	否	✓	✓	否	否	✓	✓	✓	✓	✓	✓	✓	無
岳峰投資有 限公司代表 人：呂健 民(註6)	否	否	是	否	否	✓	✓	否	否	否	✓	✓	✓	✓	✓	✓	無
英楷投資有 限公司代表 人：李淑 瑜	否	否	是	✓	✓	✓	✓	否	否	✓	✓	✓	✓	✓	✓	✓	1
黃逸宗	否	否	是	✓	✓	✓	✓	✓	✓	✓	✓	✓	✓	✓	✓	✓	2
方幼玲	否	否	是	✓	✓	✓	✓	✓	✓	✓	✓	✓	✓	✓	✓	✓	無
林連興	否	否	是	✓	✓	✓	✓	✓	✓	✓	✓	✓	✓	✓	✓	✓	無
陳道豐(註7)	否	否	是	✓	✓	✓	✓	✓	✓	✓	✓	✓	✓	✓	✓	✓	無

註1：欄位多寡視實際數調整。

註2：各董事、監察人於選任前二年及任職期間符合下述各條件者，請於各條件代號下方空格中打“✓”。

(1) 非公司或其關係企業之受僱人。

(2) 非公司或其關係企業之董事、監察人(但如為公司與其母公司、子公司或屬同一母公司之子公司依本法或當地國法令設置之獨立董事相互兼任者，不在此限)。

- (3) 非本人及其配偶、未成年子女或以他人名義持有公司已發行股份總數 1%以上或持股前十名之自然人股東。
 - (4) 非(1)所列之經理人或(2)、(3)所列人員之配偶、二親等以內親屬或三親等以內直系血親親屬。
 - (5) 非直接持有公司已發行股份總數 5%以上、持股前五名或依公司法第 27 條第 1 項或第 2 項指派代表人擔任公司董事或監察人之法人股東之董事、監察人或受僱人(但如為公司與其母公司、子公司或屬同一母公司之子公司依本法或當地國法令設置之獨立董事相互兼任者，不在此限)。
 - (6) 非與公司之董事席次或有表決權之股份超過半數係由同一人控制之他公司董事、監察人或受僱人(但如為公司或其母公司、子公司或屬同一母公司之子公司依本法或當地國法令設置之獨立董事相互兼任者，不在此限)。
 - (7) 非與公司之董事長、總經理或相當職務者互為同一人或配偶之他公司或機構之董事(理事)、監察人(監事)或受僱人(但如為公司與其母公司、子公司或屬同一母公司之子公司依本法或當地國法令設置之獨立董事相互兼任者，不在此限)。
 - (8) 非與公司有財務或業務往來之特定公司或機構之董事(理事)、監察人(監事)、經理人或持股 5%以上股東(但特定公司或機構如持有公司已發行股份總數 20%以上，未超過 50%，且為公司與其母公司、子公司或屬同一母公司之子公司依本法或當地國法令設置之獨立董事相互兼任者，不在此限)。
 - (9) 非為公司或關係企業提供審計或最近二年取得報酬累計金額未逾新臺幣 50 萬元之商務、法務、財務、會計等相關服務之專業人士、獨資、合夥、公司或機構之企業主、合夥人、董事(理事)、監察人(監事)、經理人及其配偶。但依證券交易法或企業併購法相關法令履行職權之薪資報酬委員會、公開收購審議委員會或併購特別委員會成員，不在此限。
 - (10) 未與其他董事間具有配偶或二親等以內之親屬關係。
 - (11) 未有公司法第 30 條各款情事之一。
 - (12) 未有公司法第 27 條規定以政府、法人或其代表人當選。
- 註 3：英楷投資有限公司代表人及董事長兼總經理張彩霞於 108/6/27 董事全面改選後就任董事並於同日經董事會選任為董事長、109/1/31 辭任。
- 註 4：英楷投資有限公司代表人陳家淇於 108/11/8 就任、109/1/31 辭任。
- 註 5：岳峰投資有限公司代表人嚴焯年於 108/11/8 就任、109/1/31 辭任。
- 註 6：岳峰投資有限公司代表人董事長兼執行長呂健民於 108/6/27 董事全面改選後就任董事並卸任董事長，同日由執行長轉任業務副總、108/9/11 辭任董事、108/11/8 就任董事、108/12/30 改任財務長兼會計主管、109/1/31 辭任董事及財務長兼任會計主管。
- 註 7：獨立董事陳道豐於 109/1/31 辭任。

(二)總經理、副總經理、協理、各部門及分支機構主管資料：

110年1月30日

職稱	國籍	姓名	性別	選(就)任日期	持有股份		配偶、未成年子女持有股份		利用他人名義持有股份		主要經(學)歷	目前兼任其他公司之職務	具配偶或二親等以內關係之經理人			備註
					股數	持股比率	股數	持股比率	股數	持股比率			職稱	姓名	關係	
總經理	台灣	張明杰	男	109.1	0	0%	0	0%	0	0%	倚強董事長兼總經理 富邦綜合證券(股)有限公司顧問 兆豐證券(股)有限公司總經理 倍利國際綜合證券總經理 大華證券(股)有限公司研究部主管 聯華電子(股)有限公司總經理室 工研院機械工業研究所市場部 上海財經大學企業管理博士 國立台灣大學國際企業研究所碩士	富拉凱投資銀行首席經濟學家 勤美股份有限公司獨立董事	無	無	無	註5
總經理	香港	張彩霞 (註1)	女	107.11	0	0%	0	0%	0	0%	中央廣播電視大學行政管理學系學士 創世界投資有限公司常務副總經理 倚強科技董事兼總經理 倚強科技(香港)董事長 百達股份有限公司董事長兼總經理	無	無	無	無	無
財務長	台灣	呂健民 (註2)	男	106.01	0	0%	0	0%	0	0%	誠創科技股份有限公司財務長 泰鼎尖端科技(股)公司財務長 聯華電子股份有限公司財務經理 兆豐金融控股股份有限公司交通銀行 新加坡分行財務主管 宏森光電股份有限公司監察人 政治大學財務金融學系學士 加州州立大學企管碩士	無	無	無	無	無
財務長	台灣	吳聲皜 (註3)	男	105.10	0	0%	0	0%	0	0%	資誠會計師事務所審計部 台新綜合證券資本市場事業處經理 國立政治大學會計學系學士	無	無	無	無	無
會計主管	台灣	王皓正 (註4)	男	105.10	0	0%	0	0%	0	0%	台新綜合證券資本市場事業處襄理 勤業眾信聯合會計師事務所副組長 Bradford University School of Management MBA 私立靜宜大學會計學系學士	無	無	無	無	無

業務協理	台灣	林伯鎰	男	109.3	0	0%	0	0%	0	0%	倚強業務協理 帝倫科技應用工程師 帝倫科技資深項目經理 美國奧勒岡州立大學電機與資訊科學系	無	無	無	無	無
------	----	-----	---	-------	---	----	---	----	---	----	--	---	---	---	---	---

註1. 張彩霞於108/6/27董事全面改選後就任董事並於同日經董事會選任為董事長、109/1/31辭任董事長兼總經理。

註2. 呂健民於108/6/27董事全面改選後就任董事並卸任董事長，同日由執行長轉任業務副總、108/9/11辭任董事、108/11/8就任董事、108/12/30改任財務長兼會計主管、109/1/31辭任董事及財務長兼任會計主管。

註3. 吳聲皜於108/12/30職務由財務長調整為董事長特助；109/1/31職務由董事長特助調整為財務長。

註4. 王皓正於108/12/30職務由會計主管調整為董事長特助；109/1/31職務由董事長特助調整為會計主管。

註5. 本公司目前總經理與董事長為同一人，主係因董事長張明杰先生之專業學養豐富，對公司之營運狀況了解甚深，由董事長兼任總經理可令公司運作及發展更具效率，故為了本公司目前發展所需，且為股東謀求最大利益之前提下，由董事長兼任總經理尚屬合理；另本公司已選任三席獨立董事並成立審計委員會，且目前董事會成員有過半數董事未兼任員工或經理人之身分，如未來主管機關有進一步法令相關要求，本公司將遵循未來法規之修訂執行各項必要措施。

三、最近年度支付董事、監察人、總經理及副總經理之酬金：

1.一般董事及獨立董事之酬金

單位:新台幣千元

職稱	姓名	董事酬金								A、B、C及D等四項總額占稅後純益之比例		兼任員工領取相關酬金								A、B、C、D、E及G等七項總額占稅後純益之比例		領取來自子公司以外轉投資事業或公司酬金		
		報酬(A)		退職退休金(B)		董事酬勞(C)		業務執行費用(D)				薪資、獎金及特支費等(E)		退職退休金(F)		員工酬勞(G)								
		本公司	財務報告內所有公司	本公司	財務報告內所有公司	本公司	財務報告內所有公司	本公司	財務報告內所有公司			本公司	財務報告內所有公司	本公司	財務報告內所有公司	本公司	財務報告內所有公司	本公司					財務報告內所有公司	
										現金金額	股票金額							現金金額	股票金額					
董事長	英楷投資有限公司	0	0	0	0	0	0	0	0	0	0	0	0	0	0	0	0	0	0	0	0	0	無	
	代表人張明杰	0	0	0	0	0	0	90	90	0.36	0.37	1,261	1,261	0	0	0	0	0	0	0	0	5.37	5.56	無
	代表人張彩霞(註3)	0	0	0	0	0	0	0	0	0	0	48	397	0	17	0	0	0	0	0	0	0.19	1.7	無
法人董事	英楷投資有限公司	0	0	0	0	0	0	0	0	0	0	0	0	0	0	0	0	0	0	0	0	0	無	
	代表人吳聲鵠(註4)	0	0	0	0	0	0	90	90	0.36	0.37	2,778	2,778	108	108	0	0	0	0	0	0	11.83	12.24	無
	代表人陳家淇(註5)	0	0	0	0	0	0	0	0	0	0	0	0	0	0	0	0	0	0	0	0	0	無	
法人董事	岳峰投資有限公司	0	0	0	0	0	0	0	0	0	0	0	0	0	0	0	0	0	0	0	0	0	無	
	代表人李淑瑜	0	0	0	0	0	0	90	90	0.36	0.37	0	0	0	0	0	0	0	0	0	0	0.36	0.37	無
	代表人嚴焯年(註6)	0	0	0	0	0	0	0	0	0	0	0	0	0	0	0	0	0	0	0	0	0	無	
法人董事	岳峰投資有限公司	0	0	0	0	0	0	0	0	0	0	0	0	0	0	0	0	0	0	0	0	0	無	
	代表人林柏鎰	0	0	0	0	0	0	90	90	0.36	0.37	1,562	1,562	45	45	0	0	0	0	0	0	6.75	6.98	無
	代表人呂健民(註7)	0	0	0	0	0	0	0	0	0	0	377	377	9	9	0	0	0	0	0	0	1.53	1.59	無
獨立董事	黃逸宗	376	376	0	0	0	0	60	60	1.73	1.79	0	0	0	0	0	0	0	0	0	0	1.73	1.79	無
獨立董事	方幼玲	376	376	0	0	0	0	60	60	1.73	1.79	0	0	0	0	0	0	0	0	0	0	1.73	1.79	無
獨立董事	林連興	376	376	0	0	0	0	60	60	1.73	1.79	0	0	0	0	0	0	0	0	0	0	1.73	1.79	無
獨立董事	陳道豐(註8)	41	41	0	0	0	0	0	0	0.16	0.17	0	0	0	0	0	0	0	0	0	0	0.16	0.17	無

註1：本公司董事於108年度未有實領退休金。

註2：本公司108全年度無保留盈餘可供分配，故無員工紅利及董監事酬勞。

註3：英楷投資有限公司代表人及董事長兼總經理張彩霞於108/6/27董事全面改選後就任董事並於同日經董事會選任為董事長、109/1/31辭任。

註4：英楷投資有限公司代表人吳聲皜於108/6/27就任、108/9/11辭任及109/1/31就任。

註5：英楷投資有限公司代表人陳家淇於108/11/8就任、109/1/31辭任。

註6：岳峰投資有限公司代表人嚴焯年於108/11/8就任、109/1/31辭任。

註7：呂健民於108/6/27董事全面改選後就任董事並卸任董事長，同日由執行長轉任業務副總、108/9/11辭任董事、108/11/8就任董事、108/12/30改任財務長兼會計主管、109/1/31辭任董事及財務長兼任會計主管。

註8：獨立董事陳道豐於109/1/31辭任。

酬金級距表

給付本公司各個董事酬金級距	董事姓名			
	前四項酬金總額(A+B+C+D)		前七項酬金總額(A+B+C+D+E+F+G)	
	本公司	財務報告內所有公司 I	本公司	財務報告內所有公司 I
低於 1,000,000 元	英楷投資(代表人：張明杰、張彩霞、吳聲皜、陳家淇) 岳峰投資(代表人：李淑瑜、林柏鎰、嚴焯年、呂健民) 黃逸宗、方幼玲、林連興、陳道豐	英楷投資(代表人：張明杰、張彩霞、吳聲皜、陳家淇) 岳峰投資(代表人：李淑瑜、林柏鎰、嚴焯年、呂健民) 黃逸宗、方幼玲、林連興、陳道豐	英楷投資(代表人：張彩霞、陳家淇) 岳峰投資(代表人：李淑瑜、呂健民、嚴焯年) 黃逸宗、方幼玲、林連興、陳道豐	英楷投資(代表人：張彩霞、陳家淇) 岳峰投資(代表人：李淑瑜、呂健民、嚴焯年) 黃逸宗、方幼玲、林連興、陳道豐
1,000,000 元 (含) ~ 2,000,000 元 (不含)	無	無	英楷投資(代表人：張明杰) 岳峰投資(代表人：林柏鎰)	英楷投資(代表人：張明杰) 岳峰投資(代表人：林柏鎰)
2,000,000 元 (含) ~ 3,500,000 元 (不含)	無	無	英楷投資(代表人：吳聲皜)	英楷投資(代表人：吳聲皜)
3,500,000 元 (含) ~ 5,000,000 元 (不含)	無	無	無	無
5,000,000 元 (含) ~ 10,000,000 元 (不含)	無	無	無	無
10,000,000 元 (含) ~ 15,000,000 元 (不含)	無	無	無	無
15,000,000 元 (含) ~ 30,000,000 元 (不含)	無	無	無	無
30,000,000 元 (含) ~ 50,000,000 元 (不含)	無	無	無	無
50,000,000 元 (含) ~ 100,000,000 元 (不含)	無	無	無	無
100,000,000 元以上	無	無	無	無
總計	12	12	12	12

2. 監察人之酬金：本公司無設置監察人。

3.總經理及副總經理之酬金

單位:新台幣千元

職稱	姓名	薪資(A)		退職退休金(B)		獎金及特支費等等(C)		員工酬勞金額(D) (註2)				A、B、C及D等四項總額占稅後純益之比例(%)		有無領取來自子公司以外轉投資事業或母公司酬金
		本公司	財務報告內所有公司	本公司	財務報告內所有公司	本公司	財務報告內所有公司	本公司		財務報告內所有公司		本公司	財務報告內所有公司	
								現金金額	股票金額	現金金額	股票金額			
總經理	張明杰	1,261	1,261	0	0	0	0	0	0	0	0	5.01	5.19	無
總經理	張彩霞 (註1)	47	397	0	17	0	0	0	0	0	0	0.19	1.7	無

註：1.張彩霞於110/1/31辭職。

2.本公司108年度為累積虧損，故無員工紅利及董監事酬勞。

酬金級距表

給付本公司各個總經理及副總經理酬金級距	總經理及副總經理姓名	
	本公司	財務報告內所有公司
低於 1,000,000 元	張彩霞	張彩霞
1,000,000 元 (含) ~ 2,000,000 元 (不含)	張明杰	張明杰
2,000,000 元 (含) ~ 3,500,000 元 (不含)	無	無
3,500,000 元 (含) ~ 5,000,000 元 (不含)	無	無
5,000,000 元 (含) ~ 10,000,000 元 (不含)	無	無
10,000,000 元 (含) ~ 15,000,000 元 (不含)	無	無
15,000,000 元 (含) ~ 30,000,000 元 (不含)	無	無
30,000,000 元 (含) ~ 50,000,000 元 (不含)	無	無
50,000,000 元 (含) ~ 100,000,000 元 (不含)	無	無
100,000,000 元以上	無	無
總計	2	2

4.分派員工酬勞之經理人姓名及分派情形

109年12月31日 (單位：新台幣千元)

經理人	職稱	姓名	股票金額	現金金額	總計	總額占稅後純益之比例
	總經理	張彩霞(註 1)	0	0	0	0
	業務副總	呂健民(註 2)				
	財務主管	吳聲皜				
	會計經理	王皓正				

註：1.張彩霞於109/1/31離職。

2.呂健民於108/6/27調整職務由執行長改任業務副總、108/12/30職務調整為財務長兼任會計主管、109/1/31離職。。

3.本公司108年度為累積虧損，故無員工紅利及董監事酬勞。

5. 公司前五位酬金最高主管之酬金

109年12月31日 (單位：新台幣千元)

職稱	姓名	薪資(A)		退職退休金(B)		獎金及特支費等等(C)		員工酬勞金額(D) (註 4)				A、B、C及D等四項總額占稅後純益之比例(%)		領取來自子公司以外轉投資事業或母公司酬金
		本公司	財務報告內所有公司	本公司	財務報告內所有公司	本公司	財務報告內所有公司	本公司		財務報告內所有公司		本公司	財務報告內所有公司	
								現金金額	股票金額	現金金額	股票金額			
總經理	張明杰	1,261	1,261	0	0	0	0	0	0	0	0	5.01	5.19	無
財務主管	吳聲皜	2,378	2,378	108	108	400	400	0	0	0	0	11.48	11.87	無
5G 開發小組處長	王易凡	979	979	32	32	5,572	5,572	0	0	0	0	26.18	27.07	無
業務部協理	林柏鎰	735	735	45	45	827	827	0	0	0	0	6.39	6.61	無
會計主管	王皓正	1,471	1,471	91	91	250	250	0	0	0	0	7.21	7.45	無

(三)分別比較說明本公司及合併報表所有公司於最近二年度支付本公司董事、監察人、總經理及副總經理酬金總額占個體或個別財務報告稅後純益比例之分析並說明給付酬金之政策、標準與組合、訂定酬金之程序、與經營績效及未來風險之關聯性：

1. 最近二年度比例分析

職 稱	108 年度		109 年度	
	本公司	合併報表	本公司	合併報表
董事	(14.53)%	(14.53)%	31.78%	34.38%
總經理及副總經理				

本公司最近二年度支付本公司董事、總經理及副總經理酬金總額占個體或個別財務報告稅後純益比例呈增加之趨勢，主係因 108 年度因營運狀況欠佳，呈稅後淨損，109 年度因營運狀況改善，呈稅後純益，致本公司最近二年度支付本公司董事、總經理及副總經理酬金總額佔個體或個別財務報告稅後純益比例由負轉正。

2. 給付酬金之政策、標準與組合、訂定酬金之程序、與經營績效及未來風險之關聯性：

- (1) 本公司董事及監察人之酬金除出席費(依實際出席情形給予)外，餘給付之酬金明訂於本公司章程第二十四條，其規定為：「本公司年度如有獲利，應提撥不低於 1% 為員工酬勞，由董事會決議以股票或現金分派發放，其發放對象得包含符合一定條件之從屬公司員工；本公司得以上開獲利數額，由董事會決議提撥不高於 3% 為董事酬勞。員工酬勞及董事酬勞分派案應提股東會報告。但公司尚有累積虧損時，應預先保留彌補數額，再依前項比例提撥員工酬勞及董事酬勞。」。
- (2) 本公司總經理及副總經理之薪酬包含固定項目如：底薪、年節獎金及福利，和變動項目如：獎金、分紅(現金/股票)及認股權等組合；固定項目以參考業界之平均競爭水準為原則；變動項目則考量公司及其個人經營績效發放之，公司及其個人經營績效越好，變動項目與固定項目之比例越高。其績效評核以營運目標達成程度、內外經營環境及未來風險因素綜合考量後，由薪酬委員會提報董事會，依實際經營績效成果評定之。

四、公司治理運作情形

(一)董事會運作情形

109 年度董事會開會 6 次 (A)，董事出席情形如下：

職 稱	姓 名	實際出(列)席次數(B)	委託出席次數	實際出(列)席率【B/A】	備註
董事長	英楷投資有限公司代表人：張明杰	6	0	100%	無
董事長	英楷投資有限公司代表人：張彩霞	0	0	NA	109/1/31 辭任
法人董事	英楷投資有限公司代表人：吳聲皜	6	0	100%	無
	英楷投資有限公司代表人：陳家淇	0	0	NA	109/1/31 辭任
法人董事	岳峰投資有限公司代表人：李淑瑜	6	0	100%	無
	岳峰投資有限公司代表人：嚴焯年	3	0	100%	109/1/31 辭任
法人董事	岳峰投資有限公司代表人：林柏鎰	3	3	50%	無
	岳峰投資有限公司代表人：呂健民	0	0	NA	109/1/31 辭任
獨立董事	黃逸宗	4	0	100%	110/3/20 就任，實際開會次數為 4 次
獨立董事	方幼玲	4	0	100%	
獨立董事	林連興	4	0	100%	
獨立董事	陳道豐	0	0	NA	109/1/31 辭任

其他應記載事項：

一、董事會之運作如有下列情形之一者，應敘明董事會日期、期別、議案內容、所有獨立董事意見及公司對獨立董事意見之處理：請詳見第 32 頁(十一)最近年度及截至年報刊印日止，股東會及董事會之重要決議。

(一)證券交易法第 14 條之 3 所列事項。

(二)除前開事項外，其他經獨立董事反對或保留意見且有紀錄或書面聲明之董事會議決事項。

二、董事對利害關係議案迴避之執行情形，應敘明董事姓名、議案內容、應利益迴避原因以及參與表決情形：請詳見第 32 頁(十一)最近年度及截至年報刊印日止，股東會及董事會之重要決議。

三、上市上櫃公司應揭露董事會自我(或同儕)評鑑之評估週期及期間、評估範圍、方式原因以及參與表決情形：本公司已於 110 年 1 月 12 日完成 109 年度董事會及董事成員之自我績效評估。

四、當年度及最近年度加強董事會職能之目標(例如設立審計委員會、提昇資訊透明度等)與執行情形評估：本公司已於 108 年 3 月 8 日召開董事會訂定董事會績效評估辦法、處理董事要求之標準作業程序及董事會設置及行使職權應遵循事項要點；另於 109 年 3 月 30 日依據法令召開董事會修訂董事會設置及行使職權應遵循事項要點，且於 109 年 11 月 9 日依據法令召開董事會修訂董事會績效評估辦法及獨立董事之職責範疇規則，以持續加強董事會職能，並於 110 年 1 月 12 日完成 109 年度之董事會及董事成員之自我績效評估；本公司將持續提升資訊透明度，並指定專人依據法令規定負責公司資訊揭露及公司網站更新。

(1) 董事會評鑑執行情形

評估週期	評估期間	評估範圍	評估方式	評估內容																																							
每年執行一次。	110年1月12日完成109年度之績效評估。	董事會、董事成員之自我績效評估。	採內部問卷方式進行： 1. 董事會自我績效評估：由董事會成員個別針對問卷五大面向45題考核項目填寫。 2. 董事成員自我績效評估：由全體董事個別針對問卷六大面向23題考核項目填寫。 3. 考核等級原則說明如下： 數字1：極差（非常不同意）；數字2：差（不同意）；數字3：中等（普通）；數字4：優（同意）；數字5：極優（非常同意）。	<p>評估內容如下：</p> <p>1. 董事會自我績效評估之衡量項目含括下列五大面向：</p> <table border="1"> <thead> <tr> <th>自評五大面向</th> <th>考核項目</th> <th>評分結果</th> </tr> </thead> <tbody> <tr> <td>A 對公司營運之參與程度</td> <td>12項</td> <td>4.76分</td> </tr> <tr> <td>B 提升董事會決策品質</td> <td>12項</td> <td>4.83分</td> </tr> <tr> <td>C 董事會組成與結構</td> <td>7項</td> <td>4.98分</td> </tr> <tr> <td>D 董事的選任及持續進修</td> <td>7項</td> <td>4.92分</td> </tr> <tr> <td>E 內部控制</td> <td>7項</td> <td>4.98分</td> </tr> </tbody> </table> <p>董事會績效評量指標包含五大面向、共計45項指標，評量結果顯示董事會有善盡指導及監督公司策略、重大業務及風險管理之責，並能建立妥適之內部控制制度，整體運作情況完善，符合公司治理之要求。</p> <p>2. 董事成員自我績效評估之衡量項目含括下列六大面向：</p> <table border="1"> <thead> <tr> <th>自評六大面向</th> <th>考核項目</th> <th>評分結果</th> </tr> </thead> <tbody> <tr> <td>A 公司目標與任務之掌握</td> <td>3項</td> <td>4.67分</td> </tr> <tr> <td>B 董事職責認知</td> <td>3項</td> <td>5分</td> </tr> <tr> <td>C 對公司營運之參與程度</td> <td>8項</td> <td>4.88分</td> </tr> <tr> <td>D 內部關係經營與溝通</td> <td>3項</td> <td>4.95分</td> </tr> <tr> <td>E 董事之專業及持續進修</td> <td>3項</td> <td>4.95分</td> </tr> <tr> <td>F 內部控制</td> <td>3項</td> <td>5分</td> </tr> </tbody> </table> <p>董事會成員績效評量指標包含六大面向、共計23項指標，評量結果顯示董事對於各項指標運作之效率與效果，均有正面評價。</p>	自評五大面向	考核項目	評分結果	A 對公司營運之參與程度	12項	4.76分	B 提升董事會決策品質	12項	4.83分	C 董事會組成與結構	7項	4.98分	D 董事的選任及持續進修	7項	4.92分	E 內部控制	7項	4.98分	自評六大面向	考核項目	評分結果	A 公司目標與任務之掌握	3項	4.67分	B 董事職責認知	3項	5分	C 對公司營運之參與程度	8項	4.88分	D 內部關係經營與溝通	3項	4.95分	E 董事之專業及持續進修	3項	4.95分	F 內部控制	3項	5分
自評五大面向	考核項目	評分結果																																									
A 對公司營運之參與程度	12項	4.76分																																									
B 提升董事會決策品質	12項	4.83分																																									
C 董事會組成與結構	7項	4.98分																																									
D 董事的選任及持續進修	7項	4.92分																																									
E 內部控制	7項	4.98分																																									
自評六大面向	考核項目	評分結果																																									
A 公司目標與任務之掌握	3項	4.67分																																									
B 董事職責認知	3項	5分																																									
C 對公司營運之參與程度	8項	4.88分																																									
D 內部關係經營與溝通	3項	4.95分																																									
E 董事之專業及持續進修	3項	4.95分																																									
F 內部控制	3項	5分																																									

(二) 審計委員會運作情形資訊：

109年度審計委員會開會4次(A)，獨立董事出席情形如下：

職稱	姓名	實際列席次數 (B)	委託出席次數	實際列席率 (B/A)	備註
獨立董事	黃逸宗	4	0	100%	無
獨立董事	方幼齡	4	0	100%	無
獨立董事	林連興	4	0	100%	無

獨立董事	陳道豐	0	0	NA	109/1/31 辭任
其他應記載事項：					
一、審計委員會之運作如有下列情形之一者，應敘明董事會日期、期別、議案內容、審計委員會決議結果以及公司對審計委員會意見之處理：請詳見第 32 頁(十一)最近年度及截至年報刊印日止，股東會及董事會之重要決議。					
(一) 證券交易法第 14 條之 5 所列事項。					
(二) 除前開事項外，其他未經審計委員會通過，而經全體董事三分之二以上同意之議決事項。					
二、獨立董事對利害關係議案迴避之執行情形，應敘明獨立董事姓名、議案內容、應利益迴避原因以及參與表決情形：請詳見第 32 頁(十一)最近年度及截至年報刊印日止，股東會及董事會之重要決議。					
三、獨立董事與內部稽核主管及會計師之溝通情形（應包括就公司財務、業務狀況進行溝通之重大事項、方式及結果等）：					
溝通事項		溝通方式		溝通結果	
1.年度財務報告		本公司審計委員會開會時，如溝通討論有關本公司財務報告及會計師查核簽證等相關事項，皆邀請會計師列席。		良好	
2.訂定或修正內部控制制度		召開審計委員會討論，由內部稽核主管列席說明。		良好	
3.內部控制制度有效性之考核		稽核室按月將稽核報告交付與獨立董事檢視；稽核主管於審計委員會中向獨立董事報告稽核業務執行情形，以及內部稽核缺失事項及追蹤報告。		良好	

(三)公司治理運作情形及其與上市上櫃公司治理實務守則差異情形及原因

評估項目	運作情形		與上市上櫃公司治理實務守則差異情形及原因	
	是	否		摘要說明
一、公司是否依據上市上櫃公司治理實務守則訂定並揭露公司治理實務守則？		✓	本公司尚未訂定公司治理實務守則。	將視公司營運狀況及規模制定。
二、公司股權結構及股東權益				
(一) 公司是否訂定內部作業程序處理股東建議、疑義、糾紛及訴訟事宜，並依程序實施？	✓		(一) 本公司設有專責人員負責處理股東建議、疑義、糾紛及訴訟事宜。	(一) 已依據上市上櫃公司治理實務守則辦理。
(二) 公司是否掌握實際控制公司之主要股東及主要股東之最終控制者名單？	✓		(二) 本公司與股務代理機構定期掌握公司主要股東及其控制者之名單。	(二) 已依據上市上櫃公司治理實務守則辦理。
(三) 公司是否建立、執行與關係企業間之風險控管及防火牆機制？	✓		(三) 本公司已訂有「集團企業及特定公司財務、業務往來辦法」、「長短期投資管理辦法」及「關係企業相互間財務業務相關作業規範」，由專人專責關係企業之注意事項。	(三) 已依據上市上櫃公司治理實務守則辦理。
(四) 公司是否訂定內部規範，禁止公司內部人利用市場上未公開資訊買賣有價證券？	✓		(四) 本公司已訂有「內部重大資訊處理控制程序」，由專人專責應注意之事項。	(四) 已依據上市上櫃公司治理實務守則辦理。
三、董事會之組成及職責				
(一) 董事會是否就成員組成擬訂多元化方針及落實執行？	✓		(一) 董事會成員組成落實多元化方針並執行。	(一) 已依上市櫃公司治理實務守則辦理。
(二) 公司除依法設置薪資報酬委員會及審計委員會外，是否自願設置其他各類功能性委員會？	✓		(二) 本公司已設置薪酬委員會及審計委員會並依規定召開會議，惟尚未自願設置其他各類功能性委員會。	(二) 已依據上市上櫃公司治理實務守則辦理。
(三) 公司是否訂定董事會績效評估辦法及其評估方式，每年並定期進行績效評估，且將績效評估之結果提報董事會，並運用於個別董事薪資報酬及提名續任之參考？	✓		(三) 公司已訂定董事會績效評估辦法；本公司已於110年1月12日完成109年度董事會及董事成員之自我績效評估，並將運用未來提名續任之參考。	(三) 已依據上市上櫃公司治理實務守則辦理。
(四) 公司是否定期評估簽證會計師獨立性？	✓		(四) 本公司已依規定定期評估簽證會計師之獨立性，並無受有處分或損及獨立性之情事。	(四) 已依據上市上櫃公司治理實務守則辦理。
四、上市上櫃公司是否配置適任及適當人數之公司治理人員，並指定公司治理主管，負責公司治理相關事務(包括但不限於提供董事、監察人執行業務所需資料、協助董事、監察人遵循法令、依法辦理董事會及股東會之會議相關事宜、製作董事會及股東會議事錄等)？	✓		本公司財務中心為公司治理專職單位，負責公司治理相關事務，本公司稽核室負責協助與督導。	已依據上市上櫃公司治理實務守則辦理。

評估項目	運作情形		與上市上櫃公司治理實務守則差異情形及原因	
	是	否		摘要說明
五、公司是否建立與利害關係人(包括但不限於股東、員工、客戶及供應商等)溝通管道，及於公司網站設置利害關係人專區，並妥適回應利害關係人所關切之重要企業社會責任議題？	✓		藉由本公司網站、電話、傳真及電子郵件等通訊方式與利害關係人建立溝通管道。	已依據上市上櫃公司治理實務守則辦理。
六、公司是否委任專業股務代辦機構辦理股東會事務？	✓		本公司已有委任專業股務代辦機構辦理股東會相關事務	已依據上市上櫃公司治理實務守則辦理。
七、資訊公開				
(一) 公司是否架設網站，揭露財務業務及公司治理資訊？	✓		(一)本公司已指定專人負責公司資訊之蒐集及揭露工作，於公開資訊觀測站揭露公司財務業務等相關資訊。	(一)已依據上市上櫃公司治理實務守則辦理。
(二) 公司是否採行其他資訊揭露之方式(如架設英文網站、指定專人負責公司資訊之蒐集及揭露、落實發言人制度、法人說明會過程放置公司網站等)？	✓		(二)本公司已建立發言人制度，即時揭露影響股東及利害關係人之資訊。	(二)已依據上市上櫃公司治理實務守則辦理。
(三) 公司是否於會計年度終了後兩個月內公告並申報年度財務報告，及於規定期限前提早公告並申報第一、二、三季財務報告與各月份營運情形？	✓		(三)年度、第一、二、三季財務報告及每月營運情形公告皆於規定期限內申報。	(三)已依據上市上櫃公司治理實務守則辦理。
八、公司是否有其他有助於瞭解公司治理運作情形之重要資訊(包括但不限於員工權益、僱員關懷、投資者關係、供應商關係、利害關係人之權利、董事及監察人進修之情形、風險管理政策及風險衡量標準之執行情形、客戶政策之執行情形、公司為董事及監察人購買責任保險之情形等)？		✓	(一)員工權益及僱員關懷：請參閱年報勞資關係。 (二)投資者關係： 1、本公司每月公佈營收，並有公司發言人負責答覆股東提問問題。 2、公司網站有投資人關係及利害關係人等專區，提供投資人各項資訊。 (三)供應商關係：預計未來透過供應商之拜訪、洽談及舉辦供應商教育訓練，宣導循環經濟、綠金願景、永續經營、善盡企業社會責任。 (四)利害關係人之權利：持續與客戶、供應商、往來銀行等利害關係人溝通，以維護雙方權益。 (五)董事進修情形：全體董事均符合進修時數規定。 (六)風險管理政策及風險衡量標準之執行情形：本公司每月不定期舉辦主管會議，由總經理主	已依據上市上櫃公司治理實務守則辦理。

評估項目	運作情形			與上市上櫃公司治理實務守則差異情形及原因
	是	否	摘要說明	
			持會議，並由各部門主管參加，會中持續追蹤、討論及報告公司可能之風險，執行情形正常。 (七)公司為董事購買責任保險之情形：本公司已為全體董事購買責任保險，並於109年8月10日於董事會報告。	

九、請就臺灣證券交易所股份有限公司公司治理中心最近年度發布之公司治理評鑑結果說明已改善情形，及就尚未改善者提出優先加強事項與措施。

本公司於109年2月18日經櫃買中心證櫃監字第10902002053號函示，因本公司核有業務規則第12條之1第1項第17款規定之情事，爰依規定本公司普通股股票自109年2月20日起停止買賣；另本公司於停止買賣六個月內尚未申請恢復交易，故本公司股票自109年8月21日起改列為變更交易方式，屬未列入受評公司無需填列。

(四)公司如有設置薪酬委員會者，應揭露其組成、職責及運作情形：

(1)薪資報酬委員會成員資料

身份別 (註1)	姓名	是否具有五年以上工作經驗 及下列專業資格			符合獨立性情形(註2)										兼任其他 公開發行 公司薪資 報酬委員 會成員家 數	備註
		商務、法 務、會計 或公司業 務所需相 關料系之 公私立大 專院校講 師以上	法官、檢察 官、律師、 會計師或其 他與公司業 務所需之國 家考試及格 領有證書之 專門職業及 技術人員	具有商 務、法 務、財 務、會 計或公 務或公 司業務 所需之 工作經 驗	1	2	3	4	5	6	7	8	9	10		
獨立 董事	陳道豐	否	否	是	✓	✓	✓	✓	✓	✓	✓	✓	✓	✓	無	109/1/31 辭任
其他	江志烽	否	是	是	✓	✓	✓	✓	✓	✓	✓	✓	✓	無	108/11/14 就任； 109/1/31 辭任	
其他	莊信義	否	否	是	✓	✓	✓	✓	✓	✓	✓	✓	✓	無	108/11/14 就任； 109/1/31 辭任	
獨立 董事	黃逸宗	否	否	是	✓	✓	✓	✓	✓	✓	✓	✓	✓	2	109/3/20 就任	
獨立 董事	方幼玲	否	否	是	✓	✓	✓	✓	✓	✓	✓	✓	✓	無	109/3/20 就任	
獨立 董事	林連興	否	否	是	✓	✓	✓	✓	✓	✓	✓	✓	✓	無	109/3/20 就任	

註1：身分別請填列係為董事、獨立董事或其他。

註2：各成員於選任前二年及任職期間符合下述各條件者，請於各條件代號下方空格中打“✓”。

(1) 非為公司或其關係企業之受僱人。

- (2) 非公司或其關係企業之董事、監察人(但如為公司與其母公司、子公司或屬同一母公司之子公司依本法或當地國法令設置之獨立董事相互兼任者，不在此限)。
- (3) 非本人及其配偶、未成年子女或以他人名義持有公司已發行股份總數 1%以上或持股前十名之自然人股東。
- (4) 非(1)所列之經理人或(2)、(3)所列人員之配偶、二親等以內親屬或三親等以內直系血親親屬。
- (5) 非直接持有公司已發行股份總數 5%以上、持股前五名或依公司法第 27 條第 1 項或第 2 項指派代表人擔任公司董事或監察人之法人股東之董事、監察人或受僱人(但如為公司與其母公司、子公司或屬同一母公司之子公司依本法或當地國法令設置之獨立董事相互兼任者，不在此限)。
- (6) 非與公司之董事席次或有表決權之股份超過半數係由同一人控制之他公司董事、監察人或受僱人(但如為公司或其母公司、子公司或屬同一母公司之子公司依本法或當地國法令設置之獨立董事相互兼任者，不在此限)。
- (7) 非與公司之董事長、總經理或相當職務者互為同一人或配偶之他公司或機構之董事(理事)、監察人(監事)或受僱人(但如為公司與其母公司、子公司或屬同一母公司之子公司依本法或當地國法令設置之獨立董事相互兼任者，不在此限)。
- (8) 非與公司有財務或業務往來之特定公司或機構之董事(理事)、監察人(監事)、經理人或持股 5%以上股東(但特定公司或機構如持有公司已發行股份總數 20%以上，未超過 50%，且為公司與其母公司、子公司或屬同一母公司之子公司依本法或當地國法令設置之獨立董事相互兼任者，不在此限)。
- (9) 非為公司或關係企業提供審計或最近二年取得報酬累計金額未逾新臺幣 50 萬元之商務、法務、財務、會計等相關服務之專業人士、獨資、合夥、公司或機構之企業主、合夥人、董事(理事)、監察人(監事)、經理人及其配偶。但依證券交易法或企業併購法相關法令履行職權之薪資報酬委員會、公開收購審議委員會或併購特別委員會成員，不在此限。
- (10) 未有公司法第 30 條各款情事之一。

(2)薪資報酬委員會運作情形資訊

一、本公司之薪資報酬委員會委員計3人。

二、本屆委員任期：108年6月27日至111年6月26日，最近年度薪資報酬委員會開會2次(A)，委員資格及出席情形如下：

職稱	姓名	實際出席 次數(B)	委託出席 次數	實際出席率 (%) (B/A)(註)	備註
召集人	林連興	2	0	100%	無
委員	黃逸宗	2	0	100%	無
委員	方幼玲	2	0	100%	無
召集人	曹繼堯	0	0	NA	109/1/31 辭任
委員	江志烽	0	0	NA	109/1/31 辭任
委員	莊信義	0	0	NA	109/1/31 辭任

其他應記載事項：

一、董事會如不採納或修正薪資報酬委員會之建議，應敘明董事會日期、期別、議案內容、董事會決議結果以及公司對薪資報酬委員會意見之處理(如董事會通過之薪資報酬優於薪資報酬委員會之建議，應敘明其差異情形及原因)：無

二、薪資報酬委員會之議決事項，如成員有反對或保留意見且有紀錄或書面聲明者，應敘明薪資報酬委員會日期、期別、議案內容、所有成員意見及對成員意見之處理：無
當年度運作情形：

日期	期別	決議單位	案由	決議結果
109/5/12	第五屆 第二次	薪資報酬委員會	檢討本公司董事及經理人薪資報酬之政策、制度、標準與結構	無異議照案通過
109/11/9	第五屆 第三次	薪資報酬委員會	檢討本公司董事及經理人薪資報酬之政策、制度、標準與結構	無異議照案通過

註1：年度終了日前有薪資報酬委員會成員離職者，應於備註欄註明離職日期，實際出席率(%)則以其在職期間薪資報酬委員會開會次數及其實際出席次數計算之。

註2：年度終了日前，有薪資報酬委員會改選者，應將新、舊任薪資報酬委員會成員均予以填列，並於備註欄註明該成員為舊任、新任或連任及改選日期。實際出席率(%)則以其在職期間薪資報酬委員會開會次數及其實際出席次數計算之。

(五)履行社會責任情形及與上市上櫃公司企業社會責任實務守則差異情形及原因：

評估項目	運作情形(註1)			與上市上櫃公司企業社會責任實務守則差異情形及原因
	是	否	摘要說明(註2)	
一、公司是否依重大性原則，進行與公司營運相關之環境、社會及公司治理議題之風險評估，並訂定相關風險管理政策或策略？		✓	公司尚未依重大性原則，進行與公司營運相關之環境、社會及公司治理議題之風險評估，並訂定相關風險管理政策或策略。	將視公司營運狀況及規模制定。
二、公司是否設置推動企業社會責任專(兼)職單位，並由董事會授權高階管理階層處理，及向董事會報告處理情形？		✓	本公司尚未設置推動企業社會責任專(兼)職單位。	將視公司營運狀況及規模制定。
<p>三、環境議題</p> <p>(一)公司是否依其產業特性建立合適之環境管理制度？</p> <p>(二)公司是否致力於提升各項資源之利用效率，並使用對環境負荷衝擊低之再生物料？</p> <p>(三)公司是否評估氣候變遷對企業現在及未來的潛在風險與機會，並採取氣候相關議題之因應措施？</p> <p>(四)公司是否統計過去兩年溫室氣體排放量、用水量及廢棄物總重量，並制定節能減碳、溫室氣體減量、減少用水或其他廢棄物管理之政策？</p>	<p>✓</p> <p>✓</p> <p>✓</p> <p>✓</p>		<p>(一)本公司鼓勵辦公室無紙化、隨手關燈降低能源耗用的行為。</p> <p>(二)本公司提倡員工採行垃圾分類，做好資源回收。</p> <p>(三)訂定冷氣26度的要求，以達成節能減碳的全球公民義務。</p> <p>(四)本公司尚未統計過去兩年溫室氣體排放量、用水量及廢棄物總重量，並制定節能減碳、溫室氣體減量、減少用水或其他廢棄物管理之政策。</p>	將視公司營運狀況及規模制定。
<p>四、社會議題</p> <p>(一)公司是否依照相關法規及國際人權公約，制定相關之管理政策與程序？</p> <p>(二)公司是否訂定及實施合理員工福利措施(包括薪酬、休假及其他福利等)，並將經營績效或成果適當反映於員工薪酬？</p> <p>(三)公司是否提供員工安全與健康之工作環境，</p>	<p>✓</p> <p>✓</p> <p>✓</p>		<p>(一)本公司依照相關法規，制定相關之管理政策與程序。</p> <p>(二)本公司依法提報工作規則經勞工局核備，並放置於內網，員工得隨時查閱個人權益。與勞工權益相關重要事項經勞資會議溝通協調。</p> <p>(三)本公司提供員工優良舒適之辦公環境，定期</p>	將視公司營運狀況及規模制定。

評估項目	運作情形(註1)			與上市上櫃公司企業社會責任實務守則差異情形及原因
	是	否	摘要說明(註2)	
<p>並對員工定期實施安全與健康教育？</p> <p>(四) 公司是否為員工建立有效之職涯能力發展培訓計畫？</p> <p>(五) 對產品與服務之顧客健康與安全、客戶隱私、行銷及標示，公司是否遵循相關法規及國際準則，並制定相關保護消費者權益政策及申訴程序？</p> <p>(六) 公司是否訂定供應商管理政策，要求供應商在環保、職業安全衛生或勞動人權等議題遵循相關規範，及其實施情形？</p>	<p>✓</p> <p>✓</p>	<p>✓</p>	<p>檢查環境安全，並有舉辦安全與健康教育宣導。</p> <p>(四) 本公司每年不定期向員工說明公司營運計畫，提倡同仁隨時給予建議及意見，並依員工需求提供教育訓練申請。</p> <p>(五) 公司遵循相關法規及國際準則提供產品銷售，並有專人處理消費者申訴。</p> <p>(六) 本公司選擇優良企業廠商為本公司重要供應商，並訂有供應商管理政策，尚未要求供應商在環保、職業安全衛生或勞動人權等議題遵循相關規範，及其實施情形。</p>	
<p>五、公司是否參考國際通用之報告書編製準則或指引，編製企業社會責任報告書等揭露公司非財務資訊之報告書？前揭報告書是否取得第三方驗證單位之確信或保證意見？</p>		<p>✓</p>	<p>本公司不適用。</p>	<p>無。</p>
<p>六、公司如依據「上市上櫃公司企業社會責任實務守則」定有本身之企業社會責任守則者，請敘明其運作與所定守則之差異情形： 本公司已於中華民國105年10月19日訂定企業社會責任實務守則，有關企業社會責任之運作，悉依該實務守則之內涵與相關規定辦理，並視公司營運狀況及規模遵循。</p>				
<p>七、其他有助於瞭解企業社會責任運作情形之重要資訊：無。</p>				

(六) 公司履行誠信經營情形及與上市上櫃公司誠信經營守則差異情形及原因：

落實誠信經營情形

評估項目	運作情形(註1)			與上市上櫃公司誠信經營守則差異情形及原因
	是	否	摘要說明	
<p>一、訂定誠信經營政策及方案</p> <p>(一) 公司是否制定經董事會通過之誠信經營政策，並於規章及對外文件中明示誠信經營之政策、作法，以及董事會與管理階層積極落實經營政策之承諾？</p> <p>(二) 公司是否建立不誠信行為風險之評估機制，定期分析及評估營業範圍內具較高不誠信行為風險之營業活動，並據以訂定防範不誠信行為方案，且至少涵蓋「上市上櫃公司誠信經營守則」第七條第二項各款行為之防範措施？</p> <p>(三) 公司是否於防範不誠信行為方案內明定作業程序、行為指南、違規之懲戒及申訴制度，且落實執行，並定期檢討修正前揭方案？</p>		<p>✓</p> <p>✓</p> <p>✓</p>	<p>(一)公司目前網頁尚未揭露誠信經營之政策。</p> <p>(二)公司於105年10月19日訂定董事暨經理人道德行為準則，以防範不誠信行為。</p> <p>(三)公司目前尚未訂定誠信經營守則。</p>	將視公司未來狀況及需求制定。
<p>二、落實誠信經營</p> <p>(一) 公司是否評估往來對象之誠信紀錄，並於其與往來交易對象簽訂之契約中明訂誠信行為條款？</p> <p>(二) 公司是否設置隸屬董事會之推動企業誠信經營專責單位，並定期(至少一年一次)向董事會報告其誠信經營政策與防範不誠信行為方案及監督執行情形？</p> <p>(三) 公司是否制定防止利益衝突政策、提供適當陳述管道，並落實執行？</p> <p>(四) 公司是否為落實誠信經營已建立有效的會計制度、內部控制制度，並由內部稽核單位依不誠信行為風險之評估結果，擬訂相關稽核計畫，並據以查核防範不誠信行為方案之遵循情形，或委託會計師執行查核？</p>	<p>✓</p> <p>✓</p> <p>✓</p> <p>✓</p>	<p>(一)公司於商業契約中訂定誠信行為條款。</p> <p>(二)公司目前尚未設立誠信經營專職單位。</p> <p>(三)董監事對相關利益衝突之表決時皆予以迴避。</p> <p>(四)公司皆已落實誠信經營所建立之有效會計制度、內部控制制度，內部稽核人員不定期查核誠信經營之內控運作情形。</p>	將視公司未來狀況及需求制定。	

評估項目	運作情形(註1)			與上市上櫃公司誠信經營守則差異情形及原因
	是	否	摘要說明	
(五) 公司是否定期舉辦誠信經營之內、外部之教育訓練？		✓	(五)公司目前未定期舉辦誠信經營之內、外部之教育訓練。	
三、公司檢舉制度之運作情形 (一) 公司是否訂定具體檢舉及獎勵制度，並建立便利檢舉管道，及針對被檢舉對象指派適當之受理專責人員？ (二) 公司是否訂定受理檢舉事項之調查標準作業程序、調查完成後應採取之後續措施？ (三) 公司是否採取保護檢舉人不因檢舉而遭受不當處置之措施？		✓	公司目前尚未建立檢舉管道與違反誠信經營規定之懲戒及申訴制度。	將視公司未來狀況及需求制定。
四、加強資訊揭露 (一) 公司是否於其網站及公開資訊觀測站，揭露其所定誠信經營守則內容及推動成效？		✓	公司架設之網站尚未說明誠信經營守則內容及推動成效。	將視公司未來狀況及需求制定。
五、公司如依據「上市上櫃公司誠信經營守則」訂有本身之誠信經營守則者，請敘明其運作與所定守則之差異情形：無。				
六、其他有助於瞭解公司誠信經營運作情形之重要資訊（如公司檢討修正其訂定之誠信經營守則等情形）：無。				

(七) 公司如有訂定公司治理守則及相關規章者，應揭露其查詢方式：本公司之「股東會議事規則」、「董事會議事規則」、「董事選舉辦法」、「獨立董事之職責範疇規則」、「防範內線交易管理作業程序」、「董事暨經理人道德行為準則」、「企業社會責任實務守則」等相關規章，請至本公司網站(<http://www.sq.com.tw/>)參照。

(八) 其他足以增進對公司治理運作情形之瞭解的重要資訊，得一併揭露：無。

(九) 內部控制制度執行狀況應揭露下列事項：

1. 內部控制聲明書：

倚強股份有限公司

內部控制制度聲明書

日期：110年01月12日

本公司民國109年度之內部控制制度，依據自行評估的結果，謹聲明如下：

- 一、本公司確知建立、實施和維護內部控制制度係本公司董事會及經理人之責任，本公司業已建立此一制度。其目的係在對營運之效果及效率(含獲利、績效及保障資產安全等)、報導具可靠性、及時性、透明性及符合相關規範暨相關法令規章之遵循等目標之達成，提供合理的確保。
- 二、內部控制制度有其先天限制，不論設計如何完善，有效之內部控制制度亦僅能對上述三項目標之達成提供合理的確保；而且，由於環境、情況之改變，內部控制制度之有效性可能隨之改變。惟本公司之內部控制制度設有自我監督之機制，缺失一經辨認，本公司即採取更正之行動。
- 三、本公司係依據「公開發行公司建立內部控制制度處理準則」(以下簡稱「處理準則」)規定之內部控制制度有效性之判斷項目，判斷內部控制制度之設計及執行是否有效。該「處理準則」所採用之內部控制制度判斷項目，係為依管理控制之過程，將內部控制制度劃分為五個組成要素：1.控制環境，2.風險評估，3.控制作業，4.資訊與溝通，及5.監督作業。每個組成要素又包括若干項目。前述項目請參見「處理準則」之規定。
- 四、本公司業已採用上述內部控制制度判斷項目，評估內部控制制度之設計及執行的有效性。
- 五、本公司基於前項評估結果，認為本公司於民國109年12月31日的內部控制制度(含對子公司之監督與管理)，包括瞭解營運之效果及效率目標達成之程度、報導係屬可靠、及時、透明及符合相關規範暨相關法令規章之遵循有關的內部控制制度等之設計及執行係屬有效，其能合理確保上述目標之達成。
- 六、本聲明書將成為本公司年報及公開說明書之主要內容，並對外公開。上述公開之內容如有虛偽、隱匿等不法情事，將涉及證券交易法第二十條、第三十二條、第一百七十一條及第一百七十四條等之法律責任。
- 七、本聲明書業經本公司民國110年01月12日董事會通過，出席董事7人中，有0人持反對意見，餘均同意本聲明書之內容，併此聲明。

倚強股份有限公司

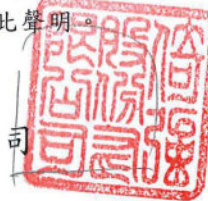

董事長暨總經理：張明杰



簽章

2.委託會計師專案審查內部控制制度者，應揭露會計師審查報告：不適用。

(十)最近年度及截至年報刊印日止公司及其內部人員依法被處罰、公司對其內部人員違反內部控制制度規定之處罰、主要缺失與改善情形：無。

(十一)最近年度及截至年報刊印日止，股東會及董事會之重要決議：

日期	期別	決議單位	案由	決議結果
109/1/31	第 10 屆 第 3 次	臨時董事會	1.選任董事長(註 1) 2.本公司 109 年第二次股東臨時會受理獨立董事提名之期間及場所案 3.獨立董事補選案 4.本公司 109 年第二次股東臨時會日期、時間、地點及股東臨時會議程案	全體出席董事同意通過選任英楷投資有限公司董事代表人張明杰先生擔任本公司董事長。其餘議案經全體出席董事決議通過。(註 3)
109/2/20	第 10 屆 第 4 次	董事會	1.本公司董事會提名暨審查獨立董事候選人名單案 2.擬修訂本公司「公司章程」案(註 1) 3.本公司擬辦理私募普通股案(註 1) 4.本公司 109 年第二次股東臨時會議程修正案 5.本公司總經理、財務主管、會計主管、發言人及代理發言人任命案(註 1) 6.擬解除本公司經理人競業禁止案(註 1) 7.擬申請變更玉山商業銀行南京東路分行、兆豐國際商業銀行香港分行及兆豐國際商業銀行中和分行所開立帳戶印鑑簽章式樣	經主席徵詢全體出席董事，除第 5、6 案張明杰、吳聲鑄依董事會議事規則第 15 條規定不參與表決外，其餘無異議照案通過。(註 3)
109/3/20	109 年第 2 次	股東臨時會	1.擬修訂本公司「公司章程」案(註 1) 2.擬辦理私募普通股案(註 1) 3.獨立董事補選案(註 1)	全體出席股東決議通過
109/3/30	第 10 屆 第 5 次	董事會	1.擬具本公司 108 年度營業報告書(註 1) 2.擬具本公司 108 年度內部控制制度聲明書(註 1) 3.擬修訂本公司「董事會設置及行使職權應遵循事項要點」案(註 1) 4.擬修訂本公司「董事會議事規則」案(註 1) 5.擬修訂本公司「股東會議事規則」案(註 1) 6.本公司變更簽證會計師案(註 1) 7.擬具本公司 108 年度合併財務報表(含個體財務報表)及會計師查核報告書稿本(註 1) 8.擬具本公司 108 年度虧損撥補案(註 1) 9.擬解除本公司董事競業禁止案(註 1) 10.本公司委任薪資報酬委員 11.擬處分本公司直接持股 100%之子公司倚強科技(香港)有限公司及其所有轉投資公司案(註 1) 12.本公司 109 年第 1 次發行私募普通股訂定價格等相關事宜(註 1) 13.本公司 109 年股東常會日期、時間、地點及股東常會議程案 14.本公司訂定受理股東提案權相關作業事宜案	經主席徵詢全體出席董事，除第 10 案黃逸宗、林連興、方幼玲依董事會議事規則第 15 條規定不參與表決及第 11 案張明杰、吳聲鑄、李淑瑜、林伯鎰依董事會議事規則第 15 條規定不參與表決外，其餘無異議照案通過；第 1、2、3、4、5、6、7、8、11、12 案業經審計委員會決議通過。(註 2)
109/5/12	第 10 屆 第 6 次	董事會	1.擬討論本公司董事及經理人薪資報酬案 2.擬修訂本公司內部控制制度「生產循環制度」、「內部稽核實施細則」及「銷售及收款循環制度」案(註 1) 3.擬具本公司 109 年第一季合併財務報表及會計師核閱報告書稿本(註 1) 4.就本公司 109 年第二次股東臨時會決議通過之 109 年度私募普通股案，擬新增 1 名應募人，將暫定應募人增加為 3 名(註 1) 5.本公司 109 年度股東常會議程修正案	全體出席董事決議通過；第 2、3、4 案業經審計委員會決議通過。(註 2)

109/6/24	109 年度	股東常會	<ol style="list-style-type: none"> 1.擬修訂本公司「股東會議事規則」案(註 1) 2.擬解除本公司董事競業禁止案(註 1) 3.就本公司 109 年第二次股東臨時會決議通過之 109 年度私募普通股票案，擬新增 1 名應募人，將暫定應募人增加為 3 名案(註 1) 	全體出席股東決議通過
109/8/10	第 10 屆 第 7 次	董事會	<ol style="list-style-type: none"> 1.擬具本公司 109 年第二季合併財務報表及會計師核閱報告書稿本(註 1) 2.擬具本公司健全營業計劃書(註 1) 3.本公司 109 年第一次發行私募普通股第 2 次募集訂定價格等相關事宜(註 1) 	經主席徵詢全體出席董事，除第 3 案張明杰、吳聲鎬、李淑瑜、林伯鎰依董事會議事規則第 15 條規定不參與表決外，全體出席董事決議通過；第 1、3 案業經審計委員會決議通過。(註 2)
109/11/9	第 10 屆 第 8 次	董事會	<ol style="list-style-type: none"> 1.本公司 110 年度營運計畫暨預算案(註 1) 2.本公司 110 年度內控稽核計劃案(註 1) 3.擬討論本公司董事及經理人薪資報酬案 4.擬修訂本公司內部控制管理制度「財務報表編製流程管理作業程序」案(註 1) 5.擬修訂本公司「董事會績效評估辦法」、「董事暨經理人道德行為準則」、「審計委員會組織規程」、「獨立董事之職責範疇規則」、「薪資報酬委員會組織規程」及「關係企業財務業務相關作業」案(註 1) 6.擬具本公司 109 年第三季合併財務報表及會計師核閱報告書稿本(註 1) 	全體出席董事決議通過；第 2、4、5、6 案業經審計委員會決議通過。(註 2)
110/1/12	第 10 屆 第 9 次	董事會	<ol style="list-style-type: none"> 1.本公司 109 年度營業報告書(註 1) 2.本公司 109 年度內部控制制度聲明書(註 1) 3.本公司已完成民國 109 年 1 月 1 日至民國 109 年 12 月 31 日之內部控制自行檢查作業，擬出具「內部控制制度聲明書」(註 1) 4.擬修訂本公司「董事會議事規則」案(註 1) 5.擬修訂本公司「股東會議事規則」及「董事選舉辦法」案案(註 1) 6.本公司簽證會計師之獨立性及適任性評估案(註 1) 7.修訂本公司「內部稽核制度實施細則」案(註 1) 8.擬修訂本公司「公司章程」案(註 1) 9.擬具本公司 109 年度合併財務報表(含個體財務報表)及會計師查核報告書稿本，謹提請核議(註 1) 10.擬具本公司 109 年度虧損撥補案(註 1) 11.本公司 110 年股東常會日期、時間、地點及股東常會議程案 12.本公司訂定受理股東提案權相關作業事宜案 13.擬向財團法人中國證券櫃檯買賣中心申請恢復普通交易案 	全體出席董事決議通過；第 1、2、3、4、5、6、7、8、9、10 案業經審計委員會決議通過。(註 2)
110/1/22	第 10 屆 第 10 次	董事會	<ol style="list-style-type: none"> 1.擬轉投資設立本公司海外子公司案 2.擬轉投資薩摩亞商 Trantest Enterprise Limited 公司案(註 1) 3.擬轉投資深圳市振云精密測試設備有限公司案(註 1) 4.本公司 110 年度股東常會議程修正案 	全體出席董事決議通過；第 1、2、3 案業經審計委員會決議通過。(註 2)

註 1：有證交法§14-3或§14-5所列事項

註 2：獨立董事意見無反對或保留意見

註 3：獨立董事已全數辭任故無獨立董事意見無反對或保留意見情形

(十二) 最近年度及截至年報刊印日止董事或監察人對董事會通過重要決議有不同意見且有紀錄或書面聲明者，其主要內容：無。

(十三) 最近年度及截至年報刊印日止，公司董事長、總經理、會計主管、財務主管、內部稽核主管及研發主管等辭職解任情形之彙總：

公司有關人士辭職解任情形彙總表

110年3月19日

職稱	姓名	到任日期	解任日期	辭職或解任原因
董事長兼總經理	張彩霞	107/11/2	109/1/31	108/6/27 董事全面改選後選任為董事長；109/1/31 辭任董事長兼總經理。
財務長兼會計主管	呂健民	108/12/30	109/1/31	108/12/30 職務調整為財務長兼任會計主管；109/1/31 辭任董事及財務長。

五、會計師公費資訊

會計師公費資訊級距表

會計師事務所名稱	會計師姓名	查核期間	備註
勤業眾信聯合會計師事務所	張耿禧 陳慧銘	109/1/1-109/12/31	無

金額單位：新臺幣千元

金額級距		公費項目	審計公費	非審計公費	合計
1	低於 2,000 千元		0	0	0
2	2,000 千元 (含) ~4,000 千元		2,530	0	2,530
3	4,000 千元 (含) ~6,000 千元		0	0	0
4	6,000 千元 (含) ~8,000 千元		0	0	0
5	8,000 千元 (含) ~10,000 千元		0	0	0
6	10,000 千元 (含) 以上		0	0	0

會計師公費資訊

金額單位：新臺幣千元

會計師事務所名稱	會計師姓名	審計公費	非審計公費					會計師查核期間	備註
			制度設計	工商登記	人力資源	其他	小計		

勤業眾信聯合會計師事務所	張耿禧 陳慧銘	2,530						109/1/1-109/12/31	無
--------------	------------	-------	--	--	--	--	--	-------------------	---

- (一)給付簽證會計師、簽證會計師所屬事務所及其關係企業之非審計公費為審計公費之四分之一以上者，應揭露審計與非審計公費金額及非審計服務內容：無須揭露審計與非審計公費金額及服務內容。
- (二)更換會計師事務所且更換年度所支付之審計公費較更換前一年度之審計公費減少者，應揭露更換前後審計公費金額及原因：截至 109 年 12 月 31 日無此事項。
- (三)審計公費較前一年度減少達百分之十五以上者，應揭露審計公費減少金額、比例及原因：截至 109 年 12 月 31 日無此事項。

六、更換會計師資訊：不適用。

七、公司之董事長、總經理、負責財務或會計事務之經理人，最近一年內曾任職於簽證會計師所屬事務所或其關係企業者，應揭露其姓名、職稱及任職於簽證會計師所屬事務所或其關係企業之期間：無。

八、最近年度及截至年報刊印日止，董事、監察人、經理人及持股比例超過百分之十之股東股權移轉及股權質押變動情形：

職 稱	姓 名	109 年度		當年度截至 3 月 19 日止	
		持有股數 增(減)數	質押股數 增(減)數	持有股數 增(減)數	質押股數 增(減)數
大股東	艾瑞克森資本股份有限公司	37,251,000	0	0	0
大股東	拉格納資本股份有限公司	10,543,000	0	0	0
董事	英楷投資有限公司 代表人：張明杰、吳聲 皜、張彩霞、陳家淇。 (註 1)	7,156,000	0	0	0
董事	岳峰投資有限公司 代表人：李淑瑜、林伯 鎰、呂健民、嚴焯年。 (註 1)	0	0	0	0
董事長兼總經理	張明杰	0	0	0	0
董事長兼總經理	張彩霞(註 1)	0	0	0	0
董事長兼執行長 財務長 兼會計主管	呂健民(註 1)	0	0	0	0
財務主管	吳聲皜(註 2)	0	0	0	0
會計主管	王皓正(註 2)	0	0	0	0
獨立董事	陳道豐(註 1)	0	0	0	0
獨立董事	黃逸宗	0	0	0	0
獨立董事	方幼玲	0	0	0	0
獨立董事	林連興	0	0	0	0

註1：(1)英楷投資有限公司代表人及董事長兼總經理張彩霞於108/6/27董事全面改選後就任董事並於同日經董事會選任為董事長、109/1/31辭任。

(2)英楷投資有限公司代表人吳聲皜於 108/6/27 就任、108/9/11、109/1/31 就任。

(3)英楷投資有限公司代表人陳家淇於 108/11/8 就任、109/1/31 辭任。

(4)岳峰投資有限公司代表人嚴焯年於 108/11/8 就任、109/1/31 辭任。

(5)岳峰投資有限公司代表人董事長兼執行長呂健民於 108/6/27 董事全面改選後就任董事並卸任董事長，同日由執行長轉任業務副總、108/9/11 辭任董事、108/11/8 就任董事、108/12/30 改任財務長兼會計主管、109/1/31 辭任董事及財務長兼任會計主管。

(6)獨立董事陳道豐於 109/1/31 辭任。

註2：(1)吳聲皜108/12/30職務由財務長調整為董事長特助；109/1/31職務由董事長特助調整為財務長。

(2)王皓正 108/12/30 職務由會計主管調整為董事長特助；109/1/31 職務由董事長特助調整為會計主管。

股權移轉資訊：無股權移轉之相對人為關係人之情形。

股權質押情形：無股權質押之相對人為關係人之情形。

九、持股比例占前十名之股東，其相互間為關係人或為配偶、二親等以內之親屬關係之資訊

持股比例占前十名之股東，其相互間之關係資料

姓名	本人持有股份		配偶、未成年子女持有股份		利用他人名義合計持有股份		前十大股東相互間具有關係人或為配偶、二親等以內之親屬關係者，其名稱或姓名及關係。		備註
	股數	持股比例	股數	持股比例	股數	持股比例	名稱(或姓名)	關係	
艾瑞克森資本股份有限公司 代表人：劉芳榮	37,251,000	53.00%	0	0	0	0	無	無	無
英楷投資有限公司 代表人：凌岩聘	10,671,847	15.18%	0	0	0	0	無	無	無
拉格納資本股份有限公司 代表人：劉芳榮	10,543,000	15.00%	0	0	0	0	無	無	無
岳峰投資有限公司 代表人：凌岩聘	1,814,652,	2.58%	0	0	0	0	無	無	無
日盛國際商業銀行受託保管岱迪管理(股)公司投資專戶	1,296,844	1.85%	0	0	0	0	無	無	無
日盛國際商業銀行受託保管伊爾環球投資有限公司投資專戶	1,025,976	1.46%	0	0	0	0	無	無	無
蕭博仁	764,183	1.12%	0	0	0	0	無	無	無
賴允晉	550,000	0.78%	0	0	0	0	無	無	無
新展開發投資股份有限公司 代表人：余政宗	353,033	0.50%	0	0	0	0	無	無	無
江妙玲	286,156	0.41%	0	0	0	0	無	無	無

十、公司、公司之董事、監察人、經理人及公司直接或間接控制之事業對同一轉投資事業之持股數，並合併計算綜合持股比例：無。

肆、募資情形

一、資本及股份

(一)股本來源

1.股份種類

110年1月30日

股份種類	核定股本			備註
	流通在外股份	未發行股份	合計	
普通股	70,283,968 股	9,716,032 股	80,000,000 股	上櫃公司

2.股本來源

110年1月30日

民國 年月	發行 價格 (元)	核定股本		實收股本		備註		
		股數 (千股)	金額 (千元)	股數 (千股)	金額 (千元)	股本來源	以現金以外 之財產抵充 股款者	其他
81.09	10	1,000	10,000	1,000	10,000	設立股本	無	無
85.01	10	5,000	50,000	5,000	50,000	現金增資 4,000 千股	無	註 1
89.01	15	19,000	190,000	10,000	100,000	現金增資 5,000 千股	無	註 2
90.01	16	19,000	190,000	13,300	133,000	現金增資 3,300 千股	無	註 3
91.05	10	19,000	190,000	15,300	153,000	現金增資 2,000 千股	無	註 4
92.06	30	50,000	500,000	23,114	231,135	現金增資 2,500 千股、盈餘轉增資 4,492 千股及員工紅利轉增資 822 千股	無	註 5
93.07	10	50,000	500,000	33,923	339,233	盈餘轉增資 10,116 千股(含員工紅利 1,564 千股)及資本公積 693 千股轉增資	無	註 6
94.08	10	50,000	500,000	35,958	359,587	資本公積 2,035 千股轉增資	無	註 7
95.03	10	50,000	500,000	36,726	367,267	員工認股權憑證行使發行新股 768 千股	無	註 8
95.07	10~ 10.3	50,000	500,000	36,918	369,187	員工認股權憑證行使發行新股 192 千股	無	註 9
95.12	10~ 10.3	50,000	500,000	37,035	370,357	員工認股權憑證行使發行新股 117 千股	無	註 10
96.03	10.3	50,000	500,000	37,125	371,257	員工認股權憑證行使發行新股 90 千股	無	註 11
96.06	10~ 10.3	50,000	500,000	37,212	372,127	員工認股權憑證行使發行新股 87 千股	無	註 12
96.09	10.3	50,000	500,000	37,323	373,237	員工認股權憑證行使發行新股 111 千股	無	註 13
97.09	10	50,000	500,000	39,736	397,361	盈餘轉增資 2,413 千股(含員工紅利 546 千股)	無	註 14
100.03	4.56	80,000	800,000	55,736	557,361	私募現金增資普通股 16,000 千股	無	註 15
101.10	10	80,000	800,000	22,294	222,944	減資彌補虧損 33,442 千股	無	註 16

103.04	10	80,000	800,000	22,329	223,294	員工認股權憑證行使發行新股 35 千股	無	註 17
104.02	10	80,000	800,000	22,745	227,545	員工認股權憑證行使發行新股 416 千股	無	註 18
104.06	10	80,000	800,000	23,259	232,594	員工認股權憑證行使發行新股 514 千股	無	註 19
104.08	10	80,000	800,000	23,300	233,004	員工認股權憑證行使發行新股 416 千股	無	註 20
107.09	10	80,000	800,000	14,784	147,840	減資彌補虧損 8,516 千股	無	註 21
109.03	13.26	80,000	800,000	34,984	349,840	私募現金增資普通股 20,200 千股	無	註 22
109.12	13.26	80,000	800,000	70,284	702,840	私募現金增資普通股 35,300 千股	無	註 23

註1：85年01月20日經台北市政府建設局建一字第85255410號函核准。

註2：89年01月10日經濟部經(089)商字第089100523號函核准。

註3：90年01月20日經濟部經(090)商字第09001009470號函核准。

註4：91年05月01日經濟部經授商字第09101150090號函核准。

註5：92年06月12日台財證一字第0920124507號及台北市政府92年8月25日府建商字第09218479400號函核准。

註6：93年07月08日金管證一字第0930133540號核准。

註7：94年08月17日金管證一字第0940134089號核准。

註8：95年03月03日府建商字第09573424010號核准。

註9：95年07月11日府建商字第09580439010號核准。

註10：95年12月01日府建商字第09586197400號核准。

註11：96年03月15日府建商字第09682283600號核准。

註12：96年06月21日府建商字第09685485510號核准。

註13：96年09月11日府產業商字第09688948500號核准。

註14：97年09月05日府產業商字第09788696800號核准。

註15：100年03月16日經授商字第10001046200號核准。

註16：101年10月05日府產業商字第10187693620號核准。

註17：103年04月17日府產業商字第10383012400號核准。

註18：104年04月17日府產業商字第10480984310號核准。

註19：104年06月04日府產業商字第10484454000號核准。

註20：104年08月25日府產業商字第10487425900號核准。

註21：107年09月21日府產業商字第10755646900號核准。

註22：109年04月13日府產業商字第10948017710號核准。

註23：109年01月11日經授商字第10901235260號核准。

總括申報制度相關資訊：無。

(二)股東結構

停止過戶日：110年1月30日(單位:股；%)

數量	股東結構	政府機構	金融機構	其他法人	個人	外國機構及外國人	合計
人數		1	0	12	1,579	7	1,599
持有股數		51,400	0	607,277,630	68,357,230	27,153,420	702,839,680
持股比例		0.01%	0%	86.40%	9.73%	3.86%	100.00%

註：第一上市(櫃)公司及興櫃公司應揭露其陸資持股比例；陸資係指大陸地區人民來臺投資許可辦法第3條所規定之大陸地區人民、法人、團體、其他或其於機構第三地區投資之公司：無。

(三)股權分散情形

每股面額十元；停止過戶日：110年1月30日(單位:股；%)

持 股 分 級	股東人數	持有股數	持股比例
1 至 999	1,230	208,971	0.30%
1,000 至 5,000	235	525,661	0.75%
5,001 至 10,000	53	380,395	0.54%
10,001 至 15,000	13	167,454	0.24%
15,001 至 20,000	8	143,619	0.20%
20,001 至 30,000	10	242,224	0.34%
30,001 至 50,000	9	366,251	0.52%
50,001 至 100,000	13	893,153	1.27%
100,001 至 200,000	12	1,477,348	2.10%
200,001 至 400,000	8	1,941,390	2.76%
400,001 至 600,000	1	550,000	0.78%
600,001 至 800,000	1	784,183	1.12%
800,001 至 1,000,000	0	0	0.00%
1,000,001 以上	6	62,603,319	89.07%
合 計	1,599	70,283,968	100%

(四)主要股東名單 (股權比例達百分之五以上之股東或股權比例占前十名之股東名稱，持股數額及比例)：

停止過戶日：110年1月30日(單位:股)

主要股東名稱	股份	持有股數	持股比例
艾瑞克森資本股份有限公司		37,251,000	53.00%
英楷投資有限公司		10,671,847	15.15%
拉格納資本股份有限公司		10,543,000	15.00%
岳峰投資有限公司		1,814,652	2.58%
日盛國際商業銀行受託保管岱迪管理股份有限公司投資專戶		1,296,844	1.85%
日盛國際商業銀行受託保管伊爾環球投資有限公司投資專戶		1,025,976	1.46%
蕭博仁		784,183	1.12%
賴允晉		550,000	0.78%
新展開發投資股份有限公司		353,033	0.50%
江妙玲		286,156	0.41%

(五)最近二年度每股市價、淨值、盈餘、股利及相關資料：

單位：新台幣元

項目	年度		108年	109年
	每股市價	最高		27.70
最低			13.35	48.30
平均			20.10	32.43
每股淨值	分配前		4.51	12.25
	分配後		4.51	12.25
每股盈餘	加權平均股數		14,784 千股	70,284 千股
	每股盈餘		(3.84)	0.76
每股股利	現金股利		0	0
	無償配股	盈餘配股	0	0
		資本公積配股	0	0
	累積未付股利		0	0
投資報酬分析	本益比		N/A	42.67
	本利比		N/A	N/A
	現金股利殖利率		N/A	N/A

註：因每股盈餘為負時，本益比無意義，依櫃檯買賣中心之公告表示方式以 N/A 代替之。

(六)公司股利政策及執行狀況：

1.股利政策：

本公司股利之發放採盈餘轉增資、資本公積轉增資及現金股利三方式配合處理，並依據國內外競爭狀況、公司目前及未來營運之資金需求、財務結構及盈餘之情形等因素綜合考量之，而由於本公司現處成長及擴張期，故未來之股利發放，每年現金股利發放總額應不低於當年度擬發放股東紅利總額之20%。

本公司股利政策，係配合目前及未來之發展計畫、考量投資環境、資金需求及國內外競爭狀況，並兼顧股東利益等因素，每年就可供分配盈餘提撥不低於20%分配股東股息紅利，惟累積可供分配盈餘低於實收股本20%時，得不予分配；分配股東股息紅利時，得以現金或股票方式為之，其中現金股利不低於股利總額之20%。

2. 本次股東會擬議股利分配之情形：因109年度期末累計尚有待彌補虧損，故本年度擬決議辦理虧損撥補。



倚強股份有限公司

虧損撥補表
民國 109 年度

項 目	金 額	備 註
期初待彌補虧損	(79,139,816)	
本期稅後淨利	25,148,274	
待彌補累積虧損	(53,991,542)	
彌補項目：		
資本公積-處分子公司股權價格與帳面價值差額	30,913,744	
資本公積-普通股溢價	23,077,798	
期末待彌補累積虧損	-	

董事長：張明杰



經理人：張明杰



經理人：吳聲編



會計主管：王皓正



3. 本公司預期股利政策無重大變動。

(七) 本次股東會擬議之無償配股對公司營業績效及每股盈餘之影響：

本公司未公開財務預測，故不適用。

(八) 員工、董事及監察人酬勞：

1. 公司章程所載員工、董事及監察人酬勞之成數或範圍：

依本公司章程規定，依當年度獲利狀況扣除累積虧損後，如尚有餘額，應提撥員工酬勞不低於1%，董事及監察人酬勞不高於3%。

2. 本期估列員工、董事及監察人酬勞金額之估列基礎、以股票分派之員工酬勞之股數計算基礎及實際分派金額若與估列數有差異時之會計處理：因109年度尚有以前年度虧損未彌補，故未估列員工、董事及監察人酬勞。

3. 董事會通過分派酬勞情形：108年度尚有以前年度虧損未彌補，故未配發員工、董事及監察人酬勞。

4. 上年度員工、董事及監察人酬勞之實際分派情形：108年度尚有以前年度虧損未彌補，故未配發員工、董事及監察人酬勞。

(九)公司買回本公司股份情形：無。

二、公司債辦理情形：無。

三、特別股辦理情形：無。

四、海外存託憑證辦理情形：無。

五、員工認股權憑證及限制員工權利新股之辦理情形：無。

六、併購或受讓他公司股份發行新股辦理情形：無。

七、資金運用計劃執行情形：無。

伍、營運概況

一、業務內容

(一)業務範圍

1.所營業務之主要內容

- (1) CB01010機械設備製造業。
- (2) CB01990其他機械製造業。
- (3) CC01010發電、輸電、配電機械製造業。
- (4) CC01060有線通信機械器材製造業。
- (5) CC01070無線通信機械器材製造業。
- (6) CC01080電子零組件製造業。
- (7) CC01110電腦及其週邊設備製造業。
- (8) CC01120資料儲存媒體製造及複製業。
- (9) CC01990其他電機及電子機械器材製造業。
- (10) CQ01010模具製造業。
- (11) E604010機械安裝業。
- (12) E605010電腦設備安裝業。
- (13) F106030模具批發業。
- (14) F113010機械批發業。
- (15) F113030精密儀器批發業。
- (16) F113050電腦及事務性機器設備批發業。
- (17) F113990其他機械器具批發業。
- (18) F118010資訊軟體批發業。
- (19) F119010電子材料批發業。
- (20) F206030模具零售業。
- (21) F213030電腦及事務性機器設備零售業。
- (22) F213040精密儀器零售業。
- (23) F213080機械器具零售業。
- (24) F218010資訊軟體零售業。
- (25) F219010電子材料零售業。
- (26) F299990其他零售業。
- (27) F401010國際貿易業。
- (28) F601010智慧財產權業。
- (29) G801010倉儲業。
- (30) H201010一般投資業。
- (31) I102010投資顧問業。
- (32) I103060管理顧問業。
- (33) I199990其他顧問服務業。
- (34) I301010資訊軟體服務業。
- (35) I301020資料處理服務業。

- (36) I301030電子資訊供應服務業。
- (37) I401010一般廣告服務業。
- (38) I501010產品設計業。
- (39) I599990其他設計業。
- (40) IG02010研究發展服務業。
- (41) IZ13010網路認證服務業。
- (42) IZ99990其他工商服務業。
- (43) ZZ99999除許可業務外，得經營法令非禁止或限制之業務。

2.營業比重

本公司一〇九年度主要產品之營業比重如下表：

單位：新台幣千元；%

產品名稱	109 年度營業額(淨額)	占 109 年度營業比重(%)
自動化設備	89,929	100.00%
合計	89,929	100.00%

3.公司目前之商品項目

本公司自 106 年起切入跨境商貿及資訊服務等業務，主要營業項目包含電子類產品、美妝保養類及母嬰類等產品通路商及資訊服務提供，惟近年因前揭業務存有缺少核心經營項目、產品及業務競爭力不足及營業項目不具未來策略功能等問題，致本公司自 107 年度起已連續二年度虧損，且虧損金額呈逐年擴大之勢，本公司基於維護股東權益及考量公司長遠發展之考量，於 109 年 3 月 30 日董事會決議處分海外子公司，並從事自動化設備相關業務，故自 109 年 3 月起，本公司主要營收皆來自於自動化設備檢測業務相關之收入，原 109 年 1 月至 2 月之營業收入歸入為停業部門收入。自動化設備檢測業務係本公司 109 年度新增營業項目，主要營運模式為提供自動化設備檢測解決方案，依照客戶需求提供客製化整合服務，提供客戶所需檢測設備之軟體、硬體及韌體之開發整合，服務範圍涵蓋國內外各大消費性電子產品客戶及系統組裝廠。

4.計畫開發之新商品

資訊與通訊技術終端產品發展日新月異，功能愈趨複雜、整合性功能需求日益龐大，複以 5G 世代來臨，不僅產品測試需求殷切、測試成本也隨之水漲船高，連帶為自動化設備產業未來發展帶來新契機。自動化測試設備係各種電子元件及系統成品產業蓬勃發展的重要推手，本公司除將致力於各式產品測試設備之開發、打造各式客製化測試解決方案外，亦將隨 5G 之即將商用落地，開始陸續招募團隊投入研發 5G 相關應用之測試解決方案。

(二)產業概況

1. 產業之現況與發展

本公司自 106 年度起業務逐漸轉型，主要銷售產品為液晶面板、美妝保養類、資訊服務、母嬰及食品類產品等，屬較多元之經營型態，惟受到所涉產業景氣不佳及產品競爭力不足等內外因素影響，最近 107 年度至 108 年度呈連續虧損狀態，本公司經多方考量之下，已於 109 年度第一季處分海外子公司，並轉向自動化設備檢測業務領域發展。故自 109 年度 3 月起，本公司之

營業收入主係自動化設備檢測業務之相關收入，主係提供客戶所需檢測設備之軟體、硬體及韌體之開發整合，該業務已於 109 年度取得相當之經營成果，致本公司 109 年度轉虧為盈；預估受惠於 COVID-19 疫情趨緩，全球半導體及消費性電子產品之需求回補之浪潮下，相關自動化設備檢測業務之服務收入將持續增長。因檢測設備涵蓋範圍廣大，茲就本公司目前可從事之自動化設備檢測業務類別說明概況如下：

(1)自動光學檢測 (Automated Optical Inspection, AOI)

自動化檢測設備，主要用於檢測產品在生產過程中及產成後之各類性能及規格是否達到設計要求，除最大宗之應用如半導體產業外，一般製造業如精密五金、陶瓷零件、橡膠矽膠及電子材料等生產過程，皆須自動化檢測設備之介入以提高生產良率及降低人工成本。

依各產品檢測方式不同，目前全球市場最大宗之檢測市場主要為自動光學檢測 (Automated Optical Inspection, AOI)，也稱為機器視覺檢測 (machine vision inspection, MVI) 技術或自動視覺檢測 (Automated Visual Inspection, AVI) 技術，主要應用在面板製造、半導體及太陽能等產業。在所述在產品製造過程中，因為各種原因，零件不可避免會產生多種缺陷，如印刷電路板上出現孔錯位、劃傷、斷路、短路及污染等缺陷；液晶面板之基板玻璃及濾光片表面含有針孔、劃痕、顆粒等缺陷，這些缺陷不僅影響產品性能，嚴重時甚至會危害到生命安全，對用戶造成巨大經濟損失。傳統上之使用為人工目視檢測法，近年在手機、平板顯示、太陽能及鋰電池等行業，仍然有為數不少之公司仍採用傳統人工檢測方式，但這種人工視覺檢測需要在強光照明條件下進行，不僅對檢測人員的眼睛傷害很大，且存在主觀性強、人眼空間及時間解析度有限、檢測不確定性大、易產生歧義及效率低下等缺點，已很難滿足現代工業高速及高解析度之檢測要求。

隨著電子製造技術、圖像傳感技術和電腦運算技術的快速發展，利用基於光學圖像傳感之表面缺陷自動光學 (視覺) 檢測技術已經可以大幅取代人工目視檢測需求，且因其具有自動化、非接觸、速度快、精度高及穩定性高等優點，故現已成為半導體檢測主流。

(2)電氣信號資料擷取檢驗與測試

主要係針對不同客戶之生產線導入系統、架設資料擷取器及工業電腦等相關設備，透過事前測試數值設定，由電腦判別進行流程重複測試，並透過系統將每一工單測試資料導入提供不同測試設備數據整合，提供管理者全面瞭解整個測試資訊，對測試結果進行電子化存儲、維護及存檔，最後以通用格式交付專業之報表，屬於高度客製化之測試整合方案服務。

(3)數位訊號 (digital signal processing, DSP) 處理及測試

主要係透過軟體進行數位訊號演算法之設計、模擬及分析，最終進行參數整合及偵錯，達到客戶之需求。此技術現主係應用於高端醫療應用相關器材之訊號生成及演算。

(4) 5G 高速信號處理與高速週邊信號測試

根據資策會產業情報研究所 (MIC) 資料指出，109 年已有 125 家電信商於 52 個國家開始提供 5G 服務，用戶數量有望達到 2.2 億戶，手機用戶滲透率可望

接近四成，並在 110 年度達成 3 億用戶目標。另根據全球行動通訊協會(GSMA)報告指出，全球的 5G 建設支出將會持續到 114 年，陸續投入約 9,750 億美元，以亞太為最大宗，約 5 千多億美元，而光中國就大概有 3 千多億，是世界上最大的 5G 市場。隨著 5G 應用逐漸普及，預估相關產業設備所需之高速信號處理與高速週邊信號測試業務，亦將隨產業發展持續快速增加。

2. 產業上、中、下游之關聯性

本公司目前所處行業主係屬自動化設備檢測產業中游之自動檢測設備製造商之前端設計之部分，茲將自動化設備檢測業務之上、中、下游關係圖示如下：

上游	中游	下游
精密機械元件製造商 電子元件製造商 機件加工廠商	自動化設備檢測製造商	消費性電子設備製造商 通訊類產品製造商 醫療電子設備製造商 車用電子製造商 工業用電子產品製造商

3. 產品之各種發展趨勢

自動化設備檢測需求與半導體、終端消費電子產業及各種終端電子應用產品之景氣息息相關，由於電子產品之輕薄化及功能多元化已成為各製造商追求之生產目標，期能在單一產品上搭載更多功能，故小體積產品檢測、高密度電子元件之測試設備市場及高度客製化檢測需求亦將持續提升。

4. 產品之競爭情形

自動化設備檢測業務涵蓋層面廣泛，可檢測之原件與產品包羅萬象，市場中現存有為數不少競爭廠商，競爭對手之規模不一而足。本公司除持續提供優良服務予現有客戶外，亦將厚植人力及研發資源以求加速應變市場能力，滿足更多客戶的不同需求。

(三)技術及研發概況

1.最近年度及截至年報刊印日止投入之研發費用

單位：新台幣千元

項目	年度	109 年	110 年 2 月 28 日(註)
研發費用		-	-
研發費用/營業額		-	-

註：係本公司採 IFRS 會計準則編製之自結數，未經會計師查核(閱)。

2.最近年度及截至年報刊印日止開發成功之技術或產品

本公司截至 109 年度已完成「5G 射頻多功能控制板」及「5G 射頻升降頻控制器」等專案作業，預計 110 年度將投入更多研發資源以承接不同類型客戶之產品需求。

(四)長、短期業務發展計畫

1.短期計畫

- (1) 滿足客戶需求，鞏固現有客戶。
- (2) 強化商品線完整度，開拓新市場，創造商機。

- (3) 開發新客戶，以多元客製服務內容達到產品價值最大化。
- (4) 擴大業務團隊，招聘開發設計人員擴大服務能量。
- (5) 加強績效考核，目標與數字化管理，提升公司整體競爭力。
- (6) 降低成本與費用，擷節非必要支出。

2. 長期計劃

- (1) 增加產品曝光及快速反饋市場訊息，於業界建立優良口碑。
- (2) 整合產業中下游供應商及製造商，切入硬體銷售。
- (3) 持續注意商情及透過產學合作切入具高度未來發展性之產品。
- (4) 加強培訓計畫，提供完善及具競爭力之就業環境以建立優良企業文化。
- (5) 尋求策略結盟，滿足更多重要客戶的不同需求。

二、市場及產銷概況

(一) 市場分析

1. 主要商品之銷售地區

單位:新台幣千元；%

年度 銷售區域	108 年度		109 年度	
	金額	比率	金額	比率
台灣	13,572	12.99%	-	-
中國(含香港)	90,932	87.01%	89,929	100.00%
其他國家	-	-	-	-
合計	104,504	100.00%	89,929	100.00%

2. 市場占有率

本公司於 106 年度起主要營業項目已逐漸調整為以跨境商貿及電商相關之資訊服務業務為主之業務形態，結合一般商貿與電子商務等多元服務，惟缺乏精確客觀統計數據，致本公司無明確市場佔有率資訊可供參考；另本公司基於維護股東權益及考量公司長遠發展之考量，於 109 年 3 月 30 日經董事會決議處分海外子公司，轉進自動化設備相關業務，故自 109 年 3 月起，本公司主要營收皆來自於自動化設備業務相關之開發設計服務收入，惟缺乏精確客觀統計數據，致本公司無明確市場佔有率資訊可供參考。

3. 市場未來之供需狀況與成長性

(1) 全球經濟環境

109 年初起全球經濟遭受新型冠狀病毒疾病 (COVID-19) 之影響甚鉅，在許多國家祭出居家防疫令等措施影響下，全球經濟活動大幅減緩，根據國際貨幣基金(IMF)預估，109 年度全球經濟成長預測為-3.5%，低於 97 年金融風暴時期。惟全球疫情於 109 年度下半年已逐步緩解，全球各國各項遏制經濟措施逐步解除及疫苗施打普及等利多因素支持下，配合各國政府經濟及貨幣政策支持下，110 年全球經濟成長率可望反彈至 5.5%。整體而言，109 年度全球經濟受疫情影響將呈衰退之勢，惟 110 年度起可望重回成長，並帶動許多新興產業之發展機會。

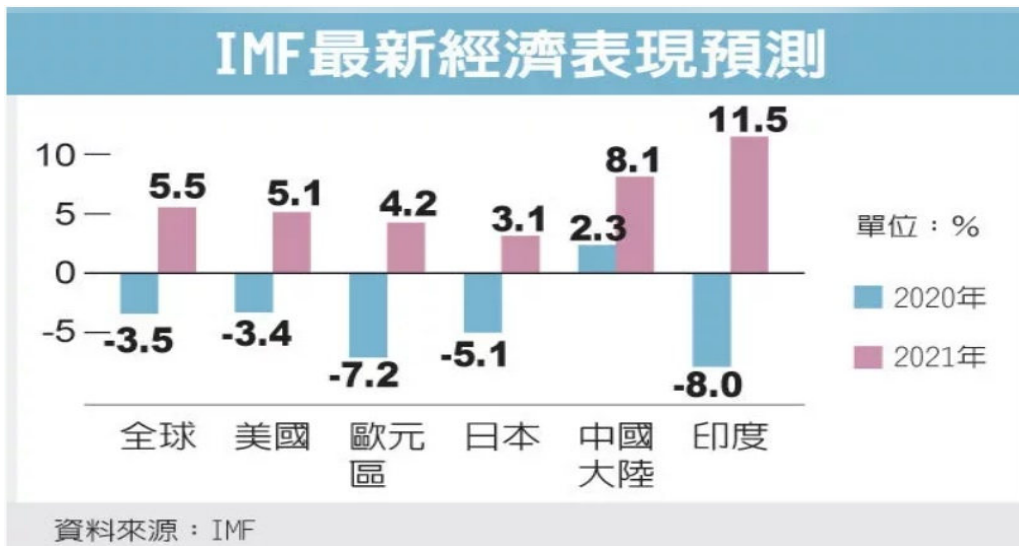

(2) 全球半導體及電子產品市場

半導體產業是全球高科技產業甚至全球經濟的龍頭，其發展趨勢對全球 GDP 的影響甚大。根據 IDC 全球半導體應用預測報告中資料顯示，109 年全球半導體銷售總額為 4,420 億美元，較 108 年成長 5.4%。

全球經濟受 COVID-19 之嚴重衝擊，半導體產業及終端消費性電子產業亦難倖免於難，惟前所未見之危機亦帶來新機會，如已沉寂許久之醫療設備及車用電子市場重獲市場關注，使得部分相關設備應用之電子零件已頻缺貨，可預期接下來醫療設備及車用電子相關半導體元件市場會出現高速成長之情形。另因為居家工作及 5G 等需求快速增加，雲端及伺服器等基礎設備之需求亦呈現爆發式成長，對半導體產業需求回溫亦將產生極大助益。IDC 預測，隨著疫苗普及與經濟開始開放並逐步復甦，2021 年半導體市場將達到 4760 億美元，年成長率達 7.7%。且隨中美貿易戰摩擦趨緩及各國經濟政策支持等利多因素支持下，重回成長軌道之全球經濟與半導體產業皆可望對自動化設備檢測產業帶來更多成長契機。

全球半導體營收規模及年增率



(來源：IDC、工商時報整理)

4. 競爭利基

(1) 技術及人才

本公司所延攬之開發人員皆已具有相當豐沛之產業相關資歷，具獨立開發及高度客製產品之能力，可隨市場及客戶需求產出高度客製化之自動化設備檢測產品。

(2) 公司財務健全

本公司於已於 109 年 3 月及 109 年 12 月完成私募普通股之增資，並處分長期呈虧損狀態之海外子公司，目前本公司營運資金充足，各項財務指標健全，有利於本公司專注於業務長期發展及研發活動之進行。

5. 發展遠景之有利、不利因素與因應對策

(1) 有利因素：

A. 勞動成本逐年上升

全球各地之勞動成本不斷上升，傳統人工檢測方式成本逐年提高，且在產品精細化之趨勢下，傳統人工檢測方式於成本及技術上已日漸不符電子產品製造商所需，進而刺激下游產業自動化檢測升級需求提升，提供本公司所屬產業持續成長之契機。

B. 檢測需求持續成長

自動化設備檢測需求與半導體及終端消費電子產業之景氣息息相關，展望未來在 COVID-19 疫情趨緩後，110 年起全球經濟可望迎來由復甦經濟需求帶起之成長浪潮，預計將帶動半導體及消費性電子產品之需求強烈回補，復以準備進入爆發階段之 5G 商轉及建設商機，本公司所屬業務可望高度受惠。

(2) 不利因素：

A. 人力成本提高，專業人才招募不易

近年台灣所得水準提高，造成人力成本持續上升，本公司所營業務之競爭廠商為數眾多，復以本公司之新業務尚屬發展初期，故具相當資歷之專業人員相對召聘不易。

因應措施：

a. 人力資源乃企業發展成功與否之重要因素，透過訂定員工培育發展規劃及完善的薪資福利制度等，以期吸納及留住優秀人才。

b. 建立公司優良形象與風格，並加強內部管理功能，提升本公司於就業市場之競爭力。

B. 國內競爭廠商眾多，品牌價值待提升

自動化設備檢測之終端應用產品廣泛，相關競爭廠商眾多，需面臨競爭者之價格及客源競爭之挑戰。

因應措施：

a. 鞏固現有客戶及訂單，以優於同業之產出品質建立公司知名度，並領先掌握客戶及產業之未來需求。

b. 加強開發不同領域產品應用，戮力創造智慧財，保有長期競爭力。

(二) 主要產品之重要用途及產製過程

本公司 106 年度起致力於多元業務之發展，主係以跨境電子商務、跨境商貿及資訊服務等多元業務主，主要業務為銷售液晶面板、美妝保養品、及婦幼母嬰用品等商品，所銷售產品皆為民生終端消費產品或電子終端零件，上述產品皆非自行製造，故

無法就本公司 108 年度主要產品之重要用途及產製過程加以深入分析；另本公司基於維護股東權益及考量公司長遠發展之考量，於 109 年 3 月 30 日董事會決議處分海外子公司，並從事自動化設備檢測相關業務，本公司目前主係從事自動化設備檢測之機台軟體設計，並將設計成品交予委託客戶作為其生產檢測機器之依據，故本公司之營業活動並未涉及生產，客戶產品之最終用途則為主要使用於各種電子產品之良率及功能檢測。

(三)109 年度主要原料之供應狀況

本公司 106 年度起主要以跨境商貿經營模式，銷售液晶面板、美妝保養品、及婦幼母嬰用品等商品，銷售產品皆非自行製造，未涉及生產行為，故 108 年之營業活動無原料採購之需求；另本公司 109 年起所從事之自動化設備檢測機器之設計亦無原料採購之需求。

(四)最近二年度任一年度中曾占進（銷）貨總額百分之十以上之客戶名稱及其進（銷）貨金額與比例，並說明其增減變動原因

1.最近二年度主要供應商資料

單位：新台幣千元

項目	108 年				109 年			
	名稱 (註 1)	金額	占全年度 進貨淨額 比率	與發行人 之關係	名稱 (註 1)	金額	占全年度 進貨淨額 比率	與發行人 之關係
1	N 廠商	11,448	29.59	無	X 廠商	896	100.00	無
2	V 廠商	10,036	25.94	無	無(註 2)			
3	W 廠商	5,989	15.48	無				
4	T 廠商	5,125	13.25	無				
5	無(註 2)							
	其他	6,092	15.74	無				
	進貨淨額	38,690	100.00		進貨淨額	896	100.00	

註 1：109 年第一季起因業務型態改變故供應商與 108 年度未有重複。

註 2：因後續之廠商未逾百分之十，併同於其他項目揭露之

2.最近二年度主要銷貨客戶資料

單位：新台幣千元

項目	108 年				109 年			
	名稱 (註 1)	金額	占全年度 銷貨淨額 比率	與發行人 之關係	名稱 (註 1)	金額	占全年度 銷貨淨額 比率	與發行人 之關係
1	AA 廠商	39,457	37.76	無	AE 廠商	89,929	100.00	無
2	AB 廠商	14,502	13.88	無	無(註 2)			
3	AC 廠商	12,599	12.06	無				
4	AD 廠商	11,666	11.16	無				
5	無(註 2)							
	其他	26,280	25.14	無				
	銷貨淨額	104,504	100.00		銷貨淨額	89,929	100.00	無

註 1：109 年第一季起因業務型態改變致銷貨客戶變動。

註 2：因後續之廠商未逾百分之十，併同於其他項目揭露之。

(五)最近二年度生產量值表

單位：新台幣千元/千個

生產量值 主要商品	年度	108 年度			109 年度		
		產能	產量	產值	產能	產量	產值
自動化設備		無	-	-	無	-	89,929
美妝保養類		無	2	188	無	-	-
資訊服務類		無	-	68,335	無	-	-
食品類		無	38	5,458	無	-	-
婦幼母嬰類		無	30	3,330	無	-	-
電子類		無	142	25,614	無	-	-
生活用品類		無	54	1,513	無	-	-
租賃倉儲類		無	-	-	無	-	-
其他		無	-	66	無	-	-
合計		無	266	104,504	無	-	89,929

註：本公司自 106 年度起主係以跨境電子商務、跨境商貿及資訊服務等多元業務主，故無產能資訊；另本公司 109 年起所從事之自動化設備檢測機器設計之營業型態亦無產能資訊。

(六)最近二年度銷售量值表

單位：新台幣千元/千個

銷售量值 主要商品 (或部門別)	年度		108 年度				109 年度			
			內銷		外銷		內銷		外銷	
	量	值	量	值	量	值	量	值		
自動化設備	-	-	-	-	-	-	-	-	-	89,929
美妝保養類	-	-	2	188	-	-	-	-	-	-
資訊服務類	-	-	-	68,335	-	-	-	-	-	-
食品類	2	974	36	4,484	-	-	-	-	-	-
婦幼母嬰類	-	-	30	3,330	-	-	-	-	-	-
電子類	134	12,599	8	13,015	-	-	-	-	-	-
生活用品類	-	-	54	1,513	-	-	-	-	-	-
租賃倉儲類	-	-	-	-	-	-	-	-	-	-
其他	-	-	-	66	-	-	-	-	-	-
合計	136	13,573	130	90,931	-	-	-	-	-	89,929

註：本公司 109 年起所從事營業項目為自動化設備檢測機器之設計，故無銷售量資訊。

三、從業員工最近二年度及截至年報刊印日止從業員工人數、平均服務年資、平均年齡及學歷分布比率

項目		年度	108 年度	109 年度	當年度截至 110 年 2 月 28 日
員 工 人 數	研發設計人員		41	6	6
	管理及業務人員		45	9	10
	合計		86	15	16
平均年歲			29.9	39.13	36.75
平均服務年資			0.89	3.01	3.21
學 歷 分 佈 比	博士		0	26%	25%
	碩士		8%	27%	31.25%
	大專		87%	47%	43.75%

率	高中	5%	0	0
	高中以下	0	0	0

四、環保支出資訊

本公司自 106 年度起主係以跨境電子商務、跨境商貿及資訊服務等多元業務主，未涉及生產行為；另本公司 109 年起所從事之自動化設備檢測儀器之設計亦未設計生產行為，截至年報刊印日止，本公司無因污染環境所受損失（包括賠償）及處分之金額。

五、勞資關係

(一)公司各項員工福利措施、進修、訓練、退休制度與其實施情形，以及勞資間之協議與各項員工權益維護措施情形：

1.員工福利措施及其實施情形

- (1)年終獎金、專案獎金。
- (2)舉辦員工旅遊活動。
- (3)舉辦年終感恩聚餐活動。
- (4)員工婚喪喜慶、傷病、急難救助等，公司均酌情給予津貼補助。
- (5)提供員工意外傷害醫療團體保險。
- (6)完善之職前及在職訓練。

2.進修、訓練及其實施情形

本公司不定期依計劃或工作需要，針對員工實施技能進修及教育訓練等。

項目	總人數	總時數	總費用 (新台幣/元)
新進人員訓練	7	7	0
專業職能訓練	4	51	29,100
通識職能訓練	0	0	0
總計	11	58	29,100

3.退休制度及其實施情形

依勞動基準法相關規定，按每月薪資總額2%提撥員工退休準備金，專戶存入台灣銀行(原中央信託局)。並依勞基法規定，辦理員工退休金支付。自一〇二年十二月起，因員工退休準備金帳戶之總數符合法令規定，主管機關核准暫停提撥。

自九十四年七月一日起，員工選擇適用勞工退休金條例之退休金制度者，按其每月薪資級距6%提撥至勞工保險局之個人退休金專戶。

4.勞資間之協議與各項員工權益維護措施情形：無。

(二)最近年度及截至年報刊印日止，因勞資糾紛所遭受之損失，並揭露目前及未來可能發生之估計金額與因應措施：無。

六、重要契約:無。

陸、財務概況

一、最近五年度簡明資產負債表及綜合損益表資料

(一)簡明資產負債表-國際財務報導準則(合併報告)

單位：新台幣千元

年 項 目	度	最近五年度財務資料				
		105年	106年	107年	108年	109年
流動資產		137,663	168,833	132,052	113,158	863,972
不動產、廠房及設備		1,582	4,902	8,327	3,358	862
無形資產		177	12,846	4,909	4,040	3,719
其他資產		436	7,540	23,294	18,606	2,861
資產總額		139,858	194,121	168,582	139,162	871,414
流動負債	分配前	2,451	29,079	38,419	54,388	9,543
	分配後	N/A	N/A	N/A	N/A	N/A
非流動負債		-	-	12,142	21,289	1,179
負債總額	分配前	2,451	29,079	50,561	75,677	10,722
	分配後	N/A	N/A	N/A	N/A	N/A
歸屬於母公司業主之 權益		137,407	146,055	118,021	66,748	860,692
股本(註2)		233,004	233,004	147,840	147,840	702,840
資本公積		8,383	8,383	-	-	211,844
保留 盈餘	分配前	(104,278)	(93,548)	(29,113)	(79,140)	(53,992)
	分配後	N/A	N/A	N/A	N/A	N/A
其他權益		298	(1,784)	(706)	(1,952)	-
庫藏股票		N/A	N/A	N/A	N/A	N/A
非控制權益		N/A	N/A	N/A	(3,263)	-
權益 總額	分配前	137,407	146,055	118,021	63,485	860,692
	分配後	N/A	N/A	N/A	N/A	N/A

簡明綜合損益表-國際財務報導準則(合併報告)

單位：新台幣千元

年度 項目	最近五年度財務資料				
	105年	106年	107年	108年	109年
營業收入	126,564	852,497	447,704	13,572	89,929
營業毛利	19,530	69,346	11,097	1,056	74,031
營業損益	(27,401)	18,670	(40,715)	(23,357)	48,814
營業外收入及支出	1,621	(2,158)	16,223	(3,518)	(1,633)
稅前淨利	(25,780)	16,512	(24,492)	(26,875)	47,181
繼續營業單位 本期淨利	(25,780)	11,065	(26,114)	(26,875)	47,181
停業單位損失	N/A	N/A	N/A	(34,307)	(22,861)
本期淨利(損)	(25,780)	11,065	(26,114)	(61,182)	24,320
本期其他綜合損益 (稅後淨額)	(689)	(2,461)	1,521	(1,122)	2,000
本期綜合損益總額	(26,469)	8,604	(24,593)	(62,304)	26,320
淨利歸屬於 母公司業主	(25,780)	10,730	(25,919)	(56,726)	25,148
淨利歸屬於非控制 權益	N/A	335	(195)	(4,456)	(828)
綜合損益總額歸屬 於母公司業主	(26,469)	8,648	(24,841)	(57,972)	27,100
綜合損益總額歸屬 於非控制權益	N/A	(44)	248	(4,332)	(780)
每股盈餘	(1.11)	0.73	(1.75)	(3.84)	0.76

簡明資產負債表-國際財務報導準則(個體報告)

單位：新台幣千元

年 項 目	度	最近五年度財務資料				
		105年	106年	107年	108年	109年
流動資產		111,694	58,354	42,828	28,502	863,972
不動產、廠房及設備		1,582	1,269	1,140	767	862
無形資產		177	130	82	42	3,719
其他資產		26,405	93,596	106,296	60,580	2,861
資產總額		139,858	153,349	150,346	89,891	871,414
流動負債	分配前	2,451	7,294	24,979	23,143	9,543
	分配後	N/A	N/A	N/A	N/A	N/A
非流動負債		N/A	N/A	7,346	-	1,179
負債總額	分配前	2,451	7,294	32,325	23,143	10,722
	分配後	N/A	N/A	N/A	N/A	N/A
歸屬於母公司業主之權益		137,407	146,055	118,021	66,748	860,692
股本		233,004	233,004	147,840	147,840	702,840
資本公積		8,383	8,383	-	-	211,844
保留盈餘	分配前	(104,278)	(93,548)	(29,113)	(79,140)	(53,992)
	分配後	N/A	N/A	N/A	N/A	N/A
其他權益		298	(1,784)	(706)	(1,952)	-
庫藏股票		N/A	N/A	N/A	N/A	N/A
非控制權益		N/A	N/A	N/A	N/A	N/A
權益總額	分配前	137,407	146,055	118,021	66,748	860,692
	分配後	N/A	N/A	N/A	N/A	N/A

簡明綜合損益表-國際財務報導準則(個體報告)

單位：新台幣千元

年度 項目	最近五年度財務資料				
	105年	106年	107年	108年	109年
營業收入	126,564	37,847	58,287	13,572	89,929
營業毛利	19,530	(57)	912	1,056	74,031
營業損益	(25,735)	(30,657)	(25,685)	(23,357)	48,814
營業外收入及支出	(45)	41,387	(234)	(3,518)	(1,633)
稅前淨利	(25,780)	10,730	(25,919)	(26,875)	47,181
繼續營業單位 本期淨利	(25,780)	10,730	(25,919)	(26,875)	47,181
停業單位損失	N/A	N/A	N/A	(29,851)	(22,033)
本期淨利(損)	(25,780)	10,730	(25,919)	(56,726)	25,148
本期其他綜合損益 (稅後淨額)	(689)	(2,082)	1,078	(1,246)	1,952
本期綜合損益總額	(26,469)	8,648	(24,841)	(57,972)	27,100
淨利歸屬於 母公司業主	(25,780)	8,648	(24,841)	(57,972)	27,100
淨利歸屬於非控制 權益	N/A	N/A	N/A	N/A	N/A
綜合損益總額歸屬 於母公司業主	(26,469)	8,648	(24,841)	(57,972)	27,100
綜合損益總額歸屬 於非控制權益	N/A	N/A	N/A	N/A	N/A
每股盈餘	(1.11)	0.73	(1.75)	(3.84)	0.76

(二)最近五年度簽證會計師姓名及查核意見

年度	簽證會計師事務所	簽證會計師	查核意見
105年度	資誠聯合會計師事務所	林鈞堯、邱昭賢	無保留意見加其他事項
106年度	資誠聯合會計師事務所	陳晉昌、林鈞堯	無保留意見
107年度	勤業眾信聯合會計師事務所	陳蕃旬、張耿禧	無保留意見加其他事項
108年度	勤業眾信聯合會計師事務所	張耿禧、陳慧銘	無保留意見
109年度	勤業眾信聯合會計師事務所	張耿禧、陳慧銘	無保留意見

二、最近五年度財務分析

(一) 財務分析-國際財務報導準則(合併報告)

分析項目 (註3)		最近五年度財務分析				
		105年	106年	107年	108年	109年
財務結構 %	負債占資產比率	1.75	14.98	29.99	54.38	1.23
	長期資金占不動產、廠房及設備比率	8,685.65	3,366.83	1,563.14	2524.54	99,985.03
償債能力 %	流動比率	5,616.61	580.60	343.72	208.06	9,053.46
	速動比率	5,591.31	349.79	167.52	192.64	9,042.68
	利息保障倍數	NA	NA	(1,454.46)	(1,751.34)	7,190.38
經營能力	應收款項週轉率(次)	57.13	52.35	20.07	3.29	3.25
	平均收現日數	7	7	18	111	112.00
	存貨週轉率(次)	4.15	33.05	17.06	9.29	4.84
	應付款項週轉率(次)	6.05	93.15	44.03	3.76	1.27
	平均銷貨日數	88	11	21	36	75.34
	不動產、廠房及設備週轉率(次)	115.69	262.95	67.69	17.89	42.62
	總資產週轉率(次)	0.79	5.11	2.47	0.68	0.18
獲利能力	資產報酬率(%)	(16.17)	6.63	(13.70)	(38.01)	4.87
	權益報酬率(%)	(17.11)	7.32	(18.45)	(67.42)	5.26
	稅前純益占實收資本額比率(%) (註7)	(11.06)	7.09	(16.57)	(42.2)	6.71
	純益率(%)	(20.37)	1.30	(5.83)	(58.55)	27.04
現金流量	每股盈餘(元)	(1.11)	0.73	(1.75)	(3.84)	0.76
	現金流量比率(%)	650.51	N/A	N/A	5.84	580.45
	現金流量允當比率(%)	80.88	N/A	N/A	N/A	N/A
槓桿度	現金再投資比率(%)	11.61	N/A	N/A	3.87	6.47
	營運槓桿度	0.77	1.51	0.77	(0.13)	1.71
	財務槓桿度	1.00	1.00	0.96	0.95	1.01

請說明最近二年度各項財務比率變動原因。(與原合併財務報告比率分析增減變動達20%者)

- 109年負債占資產比率較108年度降低，主係本公司109年度完成私募改善財務結構所致；109年長期資金占不動產、廠房及設備比率較108年度增加，主係本公司109年度完成私募，股東權益增加所致。
- 109年度流動比率、速動比率增加，主係本公司109年度完成私募大幅改善財務結構所致；109年利息保障倍數較108年度增加，主係本公司獲利增加所致。
- 109年度之存貨週轉率及應付款項週轉率皆較108年度減少，主係因業務變動營業成本降低所致；109年度之不動產、廠房及設備週轉率較108年度增加，主係109年度出售子公司致年底不動產、廠房及設備金額降低所致；109年度之總資產週轉率較108年度減少，主係本公司109年度完成私募總資產增加所致；
- 109年度之資產報酬率、權益報酬率、稅前純益占實收資本額比率、純益率、每股盈餘皆較108年度增加，主係本公司109年出售持續虧損子公司並新增自動化設備類業務，使營運轉虧為盈所致。
- 109年度現金流量比率及現金再投資比率較108年度增加，主係本公司109年度新增自動化設備類業務，整體營運狀況良好產生營業活動淨現金流入所致，惟近五期營業活動現金仍為流出，故現金流量允當比率以N/A列示。

註1：未經會計師查核簽證之年度，應予註明。

註2：上市或股票已在證券商營業處所買賣之公司並應將截至年報刊印日之前一季止之當年度財務資料併入分析。

註3：年報本表末端，應列示如下之計算公式：

1. 財務結構

(1) 負債占資產比率 = 負債總額 / 資產總額。

(2) 長期資金占不動產、廠房及設備比率 = (權益總額 + 非流動負債) / 不動產、廠房及設備淨額。

2. 償債能力

- (1)流動比率＝流動資產／流動負債。
- (2)速動比率＝（流動資產－存貨－預付費用）／流動負債。
- (3)利息保障倍數＝所得稅及利息費用前純益／本期利息支出。

3.經營能力

- (1)應收款項(包括應收帳款與因營業而產生之應收票據)週轉率＝銷貨淨額／各期平均應收款項(包括應收帳款與因營業而產生之應收票據)餘額。
- (2)平均收現日數＝365／應收款項週轉率。
- (3)存貨週轉率＝銷貨成本／平均存貨額。
- (4)應付款項(包括應付帳款與因營業而產生之應付票據)週轉率＝銷貨成本／各期平均應付款項(包括應付帳款與因營業而產生之應付票據)餘額。
- (5)平均銷貨日數＝365／存貨週轉率。
- (6)不動產、廠房及設備週轉率＝銷貨淨額／平均不動產、廠房及設備淨額。
- (7)總資產週轉率＝銷貨淨額／平均資產總額。

4.獲利能力

- (1)資產報酬率＝〔稅後損益＋利息費用×（1－稅率）〕／平均資產總額。
- (2)權益報酬率＝稅後損益／平均權益總額。
- (3)純益率＝稅後損益／銷貨淨額。
- (4)每股盈餘＝（歸屬於母公司業主之損益－特別股股利）／加權平均已發行股數。（註4）

5.現金流量

- (1)現金流量比率＝營業活動淨現金流量／流動負債。
- (2)淨現金流量允當比率＝最近五年度營業活動淨現金流量／最近五年度(資本支出＋存貨增加額＋現金股利)。
- (3)現金再投資比率＝(營業活動淨現金流量－現金股利)／(不動產、廠房及設備毛額＋長期投資＋其他非流動資產＋營運資金)。(註5)

6.槓桿度：

- (1)營運槓桿度＝(營業收入淨額－變動營業成本及費用)／營業利益(註6)。
- (2)財務槓桿度＝營業利益／(營業利益－利息費用)。

註4：上開每股盈餘之計算公式，在衡量時應特別注意下列事項：

- 1.以加權平均普通股股數為準，而非以年底已發行股數為基礎。
- 2.凡有現金增資或庫藏股交易者，應考慮其流通期間，計算加權平均股數。
- 3.凡有盈餘轉增資或資本公積轉增資者，在計算以往年度及半年度之每股盈餘時，應按增資比例追溯調整，無庸考慮該增資之發行期間。
- 4.若特別股為不可轉換之累積特別股，其當年度股利（不論是否發放）應自稅後淨利減除、或增加稅後淨損。特別股若為非累積性質，在有稅後淨利之情況，特別股股利應自稅後淨利減除；如為虧損，則不必調整。

註5：現金流量分析在衡量時應特別注意下列事項：

- 1.營業活動淨現金流量係指現金流量表中營業活動淨現金流入數。
- 2.資本支出係指每年資本投資之現金流出數。
- 3.存貨增加數僅在期末餘額大於期初餘額時方予計入，若年底存貨減少，則以零計算。
- 4.現金股利包括普通股及特別股之現金股利。
- 5.不動產、廠房及設備毛額係指扣除累計折舊前之不動產、廠房及設備總額。

註6：發行人應將各項營業成本及營業費用依性質區分為固定及變動，如有涉及估計或主觀判斷，應注意其合理性並維持一致。

註7：公司股票為無面額或每股面額非屬新臺幣十元者，前開有關占實收資本比率計算，則改以資產負債表歸屬於母公司業主之權益比率計算之。

財務分析-國際財務報導準則(個體報告)

分析項目(註3)		最近五年度財務分析				
		105年	106年	107年	108年	109年
財務結構 %	負債占資產比率	1.75	4.76	21.50	25.75	1.23
	長期資金占不動產、廠房及設備比率	8,685.65	11,509.46	10,997.11	8702.48	99,985.03
償債能力 %	流動比率	5616.61	800.03	171.46	123.16	9,053.46
	速動比率	5591.31	451.25	117.27	121.47	9,042.68
	利息保障倍數	NA	NA	(1,544.61)	(3,641.82)	100,692.00
經營能力	應收款項週轉率(次)	57.13	14.47	10.50	4.31	25.30
	平均收現日數	7	25	35	85	14
	存貨週轉率(次)	4.15	3.89	5.88	NA	N/A
	應付款項週轉率(次)	6.05	9.49	12.83	4.18	1.89
	平均銷貨日數	88	94	62	NA	N/A
	不動產、廠房及設備週轉率(次)	115.69	167.09	73.18	28.22	110.41
	總資產週轉率(次)	0.79	0.35	0.38	0.22	0.19
獲利能力	資產報酬率(%)	(16.17)	9.9	(16.24)	(46.22)	5.24
	權益報酬率(%)	(17.11)	11.99	(19.63)	(61.4)	5.42
	稅前純益占實收資本額比率(%) (註7)	(11.06)	4.61	(17.53)	(38.37)	3.58
	純益率(%)	(20.37)	28.35	(44.47)	(210.85)	27.96
	每股盈餘(元)	(1.11)	0.73	(1.75)	(3.84)	0.76
現金流量	現金流量比率(%)	650.51	N/A	N/A	23.91	524.80
	現金流量允當比率(%)	80.88	N/A	N/A	N/A	N/A
	現金再投資比率(%)	11.61	N/A	N/A	8.4	5.85
槓桿度	營運槓桿度	0.77	0.35	0.32	0.27	1.62
	財務槓桿度	1.00	1.00	0.94	0.94	1.00

請說明最近二年度各項財務比率變動原因。(與原合併財務報告比率分析增減變動達20%者)

- 109年負債占資產比率較108年度降低，主係本公司109年度完成私募改善財務結構所致；109年長期資金占不動產、廠房及設備比率較108年度增加，主係本公司109年度完成私募，股東權益增加所致。
- 109年度流動比率、速動比率增加，主係本公司109年度完成私募大幅改善財務結構所致；109年利息保障倍數較108年度增加，主係本公司獲利增加所致。
- 109年度之存貨週轉率及應付款項週轉率皆較108年度減少，主係因業務變動營業成本降低所致；109年度之不動產、廠房及設備週轉率較108年度增加，主係109年度出售子公司致年底不動產、廠房及設備金額降低所致；109年度之總資產週轉率較108年度減少，主係本公司109年度完成私募總資產增加所致；
- 109年度之資產報酬率、權益報酬率、稅前純益占實收資本額比率、純益率、每股盈餘皆較108年度增加，主係本公司109年出售持續虧損子公司並新增自動化設備類業務，使營運轉虧為盈所致。
- 109年度現金流量比率及現金再投資比率較108年度增加，主係本公司109年度新增自動化設備類業務，整體營運狀況良好產生營業活動淨現金流入所致，惟近五期營業活動現金仍為流出，故現金流量允當比率以N/A列示。

* 公司若有編製個體財務報告者，應另編製公司個體財務比率分析。

* 採用國際財務報導準則之財務資料不滿5個年度者，應另編製下表(2)採用我國財務會計準則之財務資料。

註1：未經會計師查核簽證之年度，應予註明。

註2：上市或股票已在證券商營業處所買賣之公司並應將截至年報刊印日之前一季止之當年度財務資料併入分析。

註3：年報本表末端，應列示如下之計算公式：

1.財務結構

(1)負債占資產比率＝負債總額／資產總額。

(2)長期資金占不動產、廠房及設備比率＝（權益總額＋非流動負債）／不動產、廠房及設備淨額。

2.償債能力

(1)流動比率＝流動資產／流動負債。

(2)速動比率＝（流動資產－存貨－預付費用）／流動負債。

(3)利息保障倍數＝所得稅及利息費用前純益／本期利息支出。

3.經營能力

(1)應收款項(包括應收帳款與因營業而產生之應收票據)週轉率＝銷貨淨額／各期平均應收款項(包括應收帳款與因營業而產生之應收票據)餘額。

(2)平均收現日數＝365／應收款項週轉率。

(3)存貨週轉率＝銷貨成本／平均存貨額。

(4)應付款項(包括應付帳款與因營業而產生之應付票據)週轉率＝銷貨成本／各期平均應付款項(包括應付帳款與因營業而產生之應付票據)餘額。

(5)平均銷貨日數＝365／存貨週轉率。

(6)不動產、廠房及設備週轉率＝銷貨淨額／平均不動產、廠房及設備淨額。

(7)總資產週轉率＝銷貨淨額／平均資產總額。

4.獲利能力

(1)資產報酬率＝〔稅後損益＋利息費用×（1－稅率）〕／平均資產總額。

(2)權益報酬率＝稅後損益／平均權益總額。

(3)純益率＝稅後損益／銷貨淨額。

(4)每股盈餘＝（歸屬於母公司業主之損益－特別股股利）／加權平均已發行股數。（註4）

5.現金流量

(1)現金流量比率＝營業活動淨現金流量／流動負債。

(2)淨現金流量允當比率＝最近五年度營業活動淨現金流量／最近五年度（資本支出＋存貨增加額＋現金股利）。

(3)現金再投資比率＝（營業活動淨現金流量－現金股利）／（不動產、廠房及設備毛額＋長期投資＋其他非流動資產＋營運資金）。（註5）

6.槓桿度：

(1)營運槓桿度＝（營業收入淨額－變動營業成本及費用）／營業利益（註6）。

(2)財務槓桿度＝營業利益／（營業利益－利息費用）。

註4：上開每股盈餘之計算公式，在衡量時應特別注意下列事項：

1.以加權平均普通股股數為準，而非以年底已發行股數為基礎。

2.凡有現金增資或庫藏股交易者，應考慮其流通期間，計算加權平均股數。

3.凡有盈餘轉增資或資本公積轉增資者，在計算以往年度及半年度之每股盈餘時，應按增資比例追溯調整，無庸考慮該增資之發行期間。

4.若特別股為不可轉換之累積特別股，其當年度股利（不論是否發放）應自稅後淨利減除、或增加稅後淨損。特別股若為非累積性質，在有稅後淨利之情況，特別股股利應自稅後淨利減除；如為虧損，則不必調整。

註5：現金流量分析在衡量時應特別注意下列事項：

1.營業活動淨現金流量係指現金流量表中營業活動淨現金流入數。

2.資本支出係指每年資本投資之現金流出數。

3.存貨增加數僅在期末餘額大於期初餘額時方予計入，若年底存貨減少，則以零計算。

4.現金股利包括普通股及特別股之現金股利。

5.不動產、廠房及設備毛額係指扣除累計折舊前之不動產、廠房及設備總額。

註6：發行人應將各項營業成本及營業費用依性質區分為固定及變動，如有涉及估計或主觀判斷，應注意其合理性並維持一致。

註7：公司股票為無面額或每股面額非屬新臺幣十元者，前開有關占實收資本比率計算，則改以資產負債表歸屬於母公司業主之權益比率計算之。

三、最近年度財務報告之監察人或審計委員會審查報告

倚強股份有限公司

審計委員會審查報告書

茲准 董事會造送本公司一〇九年度財務報表，業經勤業眾信聯合會計師事務所張耿禧會計師及陳慧銘會計師查核完竣，並出具查核報告，連同營業報告書暨虧損撥補案等各項表冊，經本審計委員會審查，認為尚無不符，爰依證券交易法第十四條之四及公司法第二一九條之規定繕具，報請 鑑核。

此 致

本公司一一〇年股東常會

倚強股份有限公司

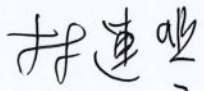
審計委員會召集人： 

中 華 民 國 一 一 〇 年 一 月 十 二 日

倚強股份有限公司
(原名倚強股份有限公司)
及子公司

合併財務報告暨會計師查核報告

民國 109 及 108 年度

公司地址：台北市松山區南京東路五段 188 號 7 樓之 8

電話：(02)27568510

§ 目 錄 §

項	目 頁	次	財 務 報 告 附 註 編 號
一、封 面	1		-
二、目 錄	2		-
三、關係企業合併財務報告聲明書	3		-
四、會計師查核報告	4~7		-
五、合併資產負債表	8		-
六、合併綜合損益表	9~10		-
七、合併權益變動表	11		-
八、合併現金流量表	12~13		-
九、合併財務報表附註			
(一) 公司沿革	14		一
(二) 通過財務報告之日期及程序	14		二
(三) 新發布及修訂準則及解釋之適用	14~17		三
(四) 重大會計政策之彙總說明	17~25		四
(五) 重大會計判斷、估計及假設不確定性之主要來源	26		五
(六) 重要會計項目之說明	26~55		六~二八
(七) 關係人交易	55~59		二九
(八) 質抵押之資產	59		三十
(九) 重大或有負債及未認列之合約承諾	59		三一
(十) 重大之災害損失	-		-
(十一) 重大之期後事項	59		三二
(十二) 其 他	59~60		三三
(十三) 附註揭露事項			
1. 重大交易事項相關資訊	60、65~66		三四
2. 轉投資事業相關資訊	60、67		三四
3. 大陸投資資訊	61、68~69		三四
4. 子公司持有母公司股份之情形	61		三四
5. 關係企業相關資訊之揭露	61~62		三四
6. 主要股東資訊	62、70		三四
(十四) 部門資訊	62~64		三五

關係企業合併財務報告聲明書

本公司 109 年度（自 109 年 1 月 1 日至 12 月 31 日止）依「關係企業合併營業報告書關係企業合併財務報表及關係報告書編製準則」應納入編製關係企業合併財務報表之公司與依國際財務報導準則第 10 號應納入編製母子公司合併財務報表之公司均相同，且關係企業合併財務報表所應揭露相關資訊於前揭母子公司合併財務報表中均已揭露，爰不再另行編製關係企業合併財務報表。

特此聲明

公司名稱：倚強股份有限公司



負責人：張 明 杰



中 華 民 國 110 年 1 月 12 日

會計師查核報告

倚強股份有限公司（原名倚強科技股份有限公司）公鑒：

查核意見

倚強股份有限公司及其子公司（以下簡稱「倚強集團」）民國 109 年及 108 年 12 月 31 日之合併資產負債表，暨民國 109 年及 108 年 1 月 1 日至 12 月 31 日之合併綜合損益表、合併權益變動表、合併現金流量表，以及合併財務報表附註（包括重大會計政策彙總），業經本會計師查核竣事。

依本會計師之意見，上開合併財務報表在所有重大方面係依照證券發行人財務報告編製準則及經金融監督管理委員會認可並發布生效之國際財務報導準則、國際會計準則、解釋及解釋公告編製，足以允當表達倚強集團民國 109 年及 108 年 12 月 31 日之合併財務狀況，暨民國 109 年及 108 年 1 月 1 日至 12 月 31 日之合併財務績效及合併現金流量。

查核意見之基礎

本會計師民國 109 年度係依照會計師查核簽證財務報表規則及一般公認審計準則執行查核工作；民國 108 年度係依照會計師查核簽證財務報表規則、金融監督管理委員會 109 年 2 月 25 日金管證審字第 1090360805 號函及一般公認審計準則執行查核工作。本會計師於該等準則下之責任將於會計師查核合併財務報表之責任段進一步說明。本會計師所隸屬事務所受獨立性規範之人員已依會計師職業道德規範，與倚強集團保持超然獨立，並履行該規範之其他責任。本會計師相信已取得足夠及適切之查核證據，以作為表示查核意見之基礎。

關鍵查核事項

關鍵查核事項係指依本會計師之專業判斷，對倚強集團民國 109 年度合併財務報表之查核最為重要之事項。該等事項已於查核合併財務報表整體及形成查核意見之過程中予以因應，本會計師並不對該等事項單獨表示意見。

茲對倚強集團民國 109 年度合併財務報表之關鍵查核事項敘明如下：

主要客戶之銷貨收入

倚強集團民國 109 年度銷貨收入主要來自於自動化設備部門之單一客戶收入 89,929 仟元，對合併財務報表之影響係屬重大。由於管理階層可能存有達成預期財務目標之壓力，而對收入認列產生較高先天性舞弊之風險，本會計師評估將其收入認列之風險在於本年度自動化設備部門收入交易是否真實發生，因而列為關鍵查核事項。有關收入認列政策之說明請參閱合併財務報表附註四(十三)所述。

本會計師對於上述所述層面事項已執行之查核程序如下：

1. 取得自動化設備部門收入主要客戶名單，瞭解其交易對象基本資料、應收帳款授信條件、公司註冊登記及客戶評鑑表等，以評估銷貨流程內部控制制度設計與執行之有效性。
2. 取得銷貨收入明細，執行自動化設備部門收入證實性測試並驗證其收款情形，以驗證交易真實發生。

其他事項

倚強股份有限公司業已編製民國 109 及 108 年度之個體財務報表，並經本會計師出具無保留意見之查核報告在案，備供參考。

管理階層與治理單位對合併財務報表之責任

管理階層之責任係依照證券發行人財務報告編製準則及經金融監督管理委員會認可並發布生效之國際財務報導準則、國際會計準則、解釋及解釋公告編製允當表達之合併財務報表，且維持與合併財務報表編製有關之必要內部控制，以確保合併財務報表未存有導因於舞弊或錯誤之重大不實表達。

於編製合併財務報表時，管理階層之責任亦包括評估倚強集團繼續經營之能力、相關事項之揭露，以及繼續經營會計基礎之採用，除非管理階層意圖清算倚強集團或停止營業，或除清算或停業外別無實際可行之其他方案。

倚強集團之治理單位（含審計委員會）負有監督財務報導流程之責任。

會計師查核合併財務報表之責任

本會計師查核合併財務報表之目的，係對合併財務報表整體是否存有導因於舞弊或錯誤之重大不實表達取得合理確信，並出具查核報告。合理確信係高度確信，惟依照一般公認審計準則執行之查核工作無法保證必能偵出合併財務報表存有之重大不實表達。不實表達可能導因於舞弊或錯誤。如不實表達之個別金額或彙總數可合理預期將影響合併財務報表使用者所作之經濟決策，則被認為具有重大性。

本會計師依照一般公認審計準則查核時，運用專業判斷並保持專業上之懷疑。本會計師亦執行下列工作：

1. 辨認並評估合併財務報表導因於舞弊或錯誤之重大不實表達風險；對所評估之風險設計及執行適當之因應對策；並取得足夠及適切之查核證據以作為查核意見之基礎。因舞弊可能涉及共謀、偽造、故意遺漏、不實聲明或踰越內部控制，故未偵出導因於舞弊之重大不實表達之風險高於導因於錯誤者。
2. 對與查核攸關之內部控制取得必要之瞭解，以設計當時情況下適當之查核程序，惟其目的非對倚強集團內部控制之有效性表示意見。
3. 評估管理階層所採用會計政策之適當性，及其所作會計估計與相關揭露之合理性。
4. 依據所取得之查核證據，對管理階層採用繼續經營會計基礎之適當性，以及使倚強集團繼續經營之能力可能產生重大疑慮之事件或情況是否存在重大不確定性，作出結論。本會計師若認為該等事件或情況存在重大不確定性，則須於查核報告中提醒合併財務報表使用者注意合併財務報表之相關揭露，或於該等揭露係屬不適當時修正查核意見。本會計師之結論係以截至查核報告日所取得之查核證據為基礎。惟未來事件或情況可能導致倚強集團不再具有繼續經營之能力。
5. 評估合併財務報表（包括相關附註）之整體表達、結構及內容，以及合併財務報表是否允當表達相關交易及事件。
6. 對於集團內組成個體之財務資訊取得足夠及適切之查核證據，以對合併財務報表表示意見。本會計師負責集團查核案件之指導、監督及執行，並負責形成集團查核意見。

本會計師與治理單位溝通之事項，包括所規劃之查核範圍及時間，以及重大查核發現（包括於查核過程中所辨認之內部控制顯著缺失）。

本會計師亦向治理單位提供本會計師所隸屬事務所受獨立性規範之人員已遵循會計師職業道德規範中有關獨立性之聲明，並與治理單位溝通所有可能被認為會影響會計師獨立性之關係及其他事項（包括相關防護措施）。

本會計師從與治理單位溝通之事項中，決定對倚強集團民國 109 年度合併財務報表查核之關鍵查核事項。本會計師於查核報告中敘明該等事項，除非法令不允許公開揭露特定事項，或在極罕見情況下，本會計師決定不於查核報告中溝通特定事項，因可合理預期此溝通所產生之負面影響大於所增進之公眾利益。

勤業眾信聯合會計師事務所

會計師 張 耿 禧

張耿禧



會計師 陳 慧 銘

陳慧銘



證券暨期貨管理委員會核准文號
台財證六字第 0920123784 號

證券暨期貨管理委員會核准文號
台財證六字第 0920123784 號

中 華 民 國 110 年 1 月 12 日

 倚強股份有限公司
 (原名倚強科技股份有限公司) 及子公司
 合併資產負債表
 民國 109 年及 108 年 12 月 31 日

單位：新台幣仟元

代 碼	資 產	109年12月31日		108年12月31日	
		金 額	%	金 額	%
	流動資產				
1100	現金 (附註四及六)	\$ 589,326	67	\$ 38,338	27
1170	應收帳款 (附註四、七及二十)	5,702	1	25,194	18
1197	應收融資租賃款—流動 (附註四及八)	-	-	27,470	20
1200	其他應收款 (附註四及七)	31	-	13,587	10
1210	其他應收款—關係人 (附註四及二九)	-	-	112	-
1220	本期所得稅資產 (附註四及二二)	32	-	66	-
130X	存貨 (附註四及九)	-	-	6,497	5
1410	預付款項 (附註十五及二九)	1,029	-	1,890	1
1476	其他金融資產 (附註四及十五)	267,852	31	-	-
1479	其他流動資產 (附註十五)	-	-	4	-
11XX	流動資產總計	<u>863,972</u>	<u>99</u>	<u>113,158</u>	<u>81</u>
	非流動資產				
1600	不動產、廠房及設備 (附註四及十二)	862	-	3,358	2
1755	使用權資產 (附註四及十三)	2,555	-	9,298	7
1780	無形資產 (附註四、十四及二九)	3,719	1	4,040	3
1840	遞延所得稅資產 (附註四、五及二二)	-	-	488	-
194D	應收融資租賃款—非流動 (附註四及八)	-	-	2,343	2
1990	其他非流動資產 (附註四、十五及二九)	306	-	6,477	5
15XX	非流動資產總計	<u>7,442</u>	<u>1</u>	<u>26,004</u>	<u>19</u>
1XXX	資 產 總 計	<u>\$ 871,414</u>	<u>100</u>	<u>\$ 139,162</u>	<u>100</u>
	負 債 及 權 益				
	流動負債				
2100	短期借款 (附註十六)	\$ -	-	\$ 4,674	3
2130	合約負債—流動 (附註二十)	-	-	15	-
2170	應付帳款	-	-	67	-
2200	其他應付款 (附註十七)	8,031	1	16,878	12
2280	租賃負債—流動 (附註四及十三)	1,262	-	32,540	24
2399	其他流動負債	250	-	214	-
21XX	流動負債總計	<u>9,543</u>	<u>1</u>	<u>54,388</u>	<u>39</u>
	非流動負債				
2580	租賃負債—非流動 (附註四及十三)	1,179	-	3,282	2
2645	存入保證金 (附註二九)	-	-	18,007	13
25XX	非流動負債總計	<u>1,179</u>	<u>-</u>	<u>21,289</u>	<u>15</u>
2XXX	負債總計	<u>10,722</u>	<u>1</u>	<u>75,677</u>	<u>54</u>
	歸屬於本公司業主之權益 (附註十九)				
3110	普通股股本	702,840	81	147,840	106
3200	資本公積	211,844	24	-	-
3350	待彌補虧損	(53,992)	(6)	(79,140)	(57)
3400	其他權益	-	-	(1,952)	(1)
31XX	本公司業主權益總計	<u>860,692</u>	<u>99</u>	<u>66,748</u>	<u>48</u>
36XX	非控制權益 (附註十九及二六)	-	-	(3,263)	(2)
3XXX	權益總計	<u>860,692</u>	<u>99</u>	<u>63,485</u>	<u>46</u>
	負 債 與 權 益 總 計	<u>\$ 871,414</u>	<u>100</u>	<u>\$ 139,162</u>	<u>100</u>

後附之附註係本合併財務報告之一部分。

董事長：張明杰



經理人：張明杰



吳聲嬌



會計主管：王皓正



倚強股份有限公司
(原名倚強科技股份有限公司) 及子公司

合併綜合損益表

民國 109 年及 108 年 1 月 1 日至 12 月 31 日

單位：新台幣仟元，惟每股
盈餘（虧損）為元

代 碼		109年度		108年度	
		金 額	%	金 額	%
4100	營業收入（附註四及二十）	\$ 89,929	100	\$ 13,572	100
5110	營業成本（附註九及二一）	(15,898)	(18)	(12,516)	(92)
5900	營業毛利	74,031	82	1,056	8
	營業費用（附註二一及二九）				
6100	推銷費用	(1,759)	(2)	(3,166)	(23)
6200	管理費用	(23,458)	(26)	(21,247)	(157)
6000	營業費用合計	(25,217)	(28)	(24,413)	(180)
6900	營業淨利（損）	48,814	54	(23,357)	(172)
	營業外收入及支出（附註四 及二一）				
7100	利息收入	372	-	7	-
7010	其他收入	22	-	-	-
7020	其他利益及損失（附註 二九）	(2,002)	(2)	(2,009)	(15)
7050	財務成本	(25)	-	(1,516)	(11)
7000	營業外收入及支出 合計	(1,633)	(2)	(3,518)	(26)
7900	繼續營業單位稅前淨利（損）	47,181	52	(26,875)	(198)
7950	所得稅費用（附註四及二二）	-	-	-	-
8000	繼續營業單位本期淨利（損）	47,181	52	(26,875)	(198)
8100	停業單位淨損（附註十一、 二二及二九）	(22,861)	(25)	(34,307)	(253)

(接次頁)

(承前頁)

代 碼		109年度		108年度	
		金 額	%	金 額	%
8200	本年度淨利(損)	\$ 24,320	27	(\$ 61,182)	(451)
	其他綜合損益				
8360	後續可能重分類至損益之項目				
8361	國外營運機構財務報表換算之兌換差額(附註十九)	2,488	3	(1,433)	(10)
8399	與可能重分類之項目相關之所得稅(附註十九及二)	(488)	(1)	311	2
8300	其他綜合損益(稅後淨額)合計	2,000	2	(1,122)	(8)
8500	本年度綜合損益總額	\$ 26,320	29	(\$ 62,304)	(459)
	淨利(損)歸屬於：				
8610	本公司業主	\$ 25,148	28	(\$ 56,726)	(418)
8620	非控制權益	(828)	(1)	(4,456)	(33)
8600		\$ 24,320	27	(\$ 61,182)	(451)
	綜合損益總額歸屬於：				
8710	本公司業主	\$ 27,100	30	(\$ 57,972)	(427)
8720	非控制權益	(780)	(1)	(4,332)	(32)
8700		\$ 26,320	29	(\$ 62,304)	(459)
	每股盈餘(虧損)(附註二三)				
	來自繼續營業單位及停業單位				
9750	基 本	\$ 0.76		(\$ 3.84)	
9850	稀 釋	\$ 0.76		(\$ 3.84)	
	來自繼續營業單位				
9710	基 本	\$ 1.43		(\$ 1.82)	
9810	稀 釋	\$ 1.43		(\$ 1.82)	

後附之附註係本合併財務報告之一部分。

董事長：張明杰



經理人：張明杰



吳聲皜



會計主管：王皓正





倚強股份有限公司
(原名倚強科技股份有限公司)及子公司

合併權益變動表

民國 109 年及 108 年 1 月 1 日至 12 月 31 日

單位：新台幣仟元

代碼	歸屬於本公司業主之權益					總計	非控制權益	權益總額
	普通股股本	資本公積	待彌補虧損	其他權益 國外營運機構 財務報表換算 之兌換差額	總計			
A1	108年1月1日餘額	\$ 147,840	\$ -	(\$ 22,414)	(\$ 706)	\$ 124,720	\$ -	\$ 124,720
D1	108年度淨損	-	-	(56,726)	-	(56,726)	(4,456)	(61,182)
D3	108年度稅後其他綜合損益(附註十九)	-	-	-	(1,246)	(1,246)	124	(1,122)
D5	108年度綜合損益總額	-	-	(56,726)	(1,246)	(57,972)	(4,332)	(62,304)
M5	非控制權益淨增加(附註十九及二六)	-	-	-	-	-	1,069	1,069
Z1	108年12月31日餘額	147,840	-	(79,140)	(1,952)	66,748	(3,263)	63,485
D1	109年度淨利	-	-	25,148	-	25,148	(828)	24,320
D3	109年度稅後其他綜合損益(附註十九)	-	-	-	1,952	1,952	48	2,000
D5	109年度綜合損益總額	-	-	25,148	1,952	27,100	(780)	26,320
E1	現金增資(附註十九)	555,000	180,930	-	-	735,930	-	735,930
M3	組織重組下之處分子公司(附註十九及二四)	-	30,914	-	-	30,914	-	30,914
O1	非控制權益減少(附註十九及二四)	-	-	-	-	-	4,043	4,043
Z1	109年12月31日餘額	\$ 702,840	\$ 211,844	(\$ 53,992)	\$ -	\$ 860,692	\$ -	\$ 860,692

後附之附註係本合併財務報表之一部分。

董事長：張明杰



經理人：張明杰



吳聲鶴



會計主管：王皓正



倚強股份有限公司

(原名倚強科技股份有限公司)及子公司

合併現金流量表

民國 109 年及 108 年 1 月 1 日至 12 月 31 日

單位：新台幣仟元

代 碼		109年度	108年度
	營業活動之現金流量		
A00010	繼續營業單位稅前淨利(損)	\$ 47,181	(\$ 26,875)
A00020	停業單位稅前淨損	(22,861)	(35,515)
A20010	收益費損項目		
A20100	折舊費用	3,931	14,044
A20200	攤銷費用	2,235	2,552
A20300	預期信用減損損失	10,352	31,446
A20900	財務成本	343	3,370
A21200	利息收入	(567)	(1,323)
A22500	處分不動產、廠房及設備損失	286	1,271
A23700	非金融資產減損損失	-	1,327
A23800	存貨跌價及呆滯回升利益	-	(281)
A24100	未實現外幣兌換損失	2,199	-
A29900	債權債務互抵利益(附註二九)	(2,296)	-
A30000	營業資產及負債之淨變動數		
A31150	應收帳款	(5,434)	(37,038)
A31160	應收帳款—關係人	-	134
A31180	其他應收款	11,179	9,987
A31190	其他應收款—關係人	-	(112)
A31200	存 貨	6,497	(2,931)
A31230	預付款項	139	45,172
A31240	其他流動資產	-	5
A32125	合約負債—流動	-	(1,456)
A32150	應付帳款	(50)	2
A32180	其他應付款	2,059	7,223
A32230	其他流動負債	36	200
A33000	營運產生之現金流入	55,229	11,202
A33100	收取之利息	538	1,323
A33300	支付之利息	(343)	(3,370)
A33500	支付之所得稅	(32)	(5,981)
AAAA	營業活動之淨現金流入	55,392	3,174

(接次頁)

(承前頁)

代 碼		109年度	108年度
	投資活動之現金流量		
B02200	取得子公司之淨現金流入(附註二六)	\$ -	\$ 934
B02300	處分子公司之淨現金流入(附註二四)	67,888	-
B02700	取得不動產、廠房及設備	(390)	(620)
B02800	處分不動產、廠房及設備價款	-	403
B03700	存出保證金增加	(2,943)	-
B03800	存出保證金減少	-	798
B04500	購置無形資產	(18,396)	(3,165)
B06100	應收融資租賃款減少	6,611	27,877
B06500	其他金融資產—流動增加	(267,852)	-
B06600	其他金融資產—非流動減少	-	15,750
BBBB	投資活動之淨現金流(出)入	<u>(215,082)</u>	<u>41,977</u>
	籌資活動之現金流量		
C00100	短期借款增加	-	4,856
C00200	短期借款減少	(254)	-
C01700	償還長期借款	-	(28,706)
C03000	存入保證金增加	-	13,845
C03100	存入保證金減少	(13,287)	-
C04020	租賃本金償還	(8,953)	(16,827)
C04600	現金增資	735,930	-
CCCC	籌資活動之淨現金流入(出)	<u>713,436</u>	<u>(26,832)</u>
DDDD	匯率變動對現金之影響	<u>(2,758)</u>	<u>(1,192)</u>
EEEE	本年度現金增加數	550,988	17,127
E00100	年初現金餘額	<u>38,338</u>	<u>21,211</u>
E00200	年底現金餘額	<u>\$ 589,326</u>	<u>\$ 38,338</u>

後附之附註係本合併財務報告之一部分。

董事長：張明杰 

經理人：張明杰 

吳聲皜 

會計主管：王皓正 

倚強股份有限公司

(原名倚強科技股份有限公司)及子公司

合併財務報表附註

民國 109 年及 108 年 1 月 1 日至 12 月 31 日

(除另註明外，金額以新台幣仟元為單位)

一、公司沿革

倚強股份有限公司(以下稱「本公司」;本公司及由本公司所控制個體以下稱「合併公司」)係於 81 年 9 月設立於台北市，原名「倚強科技股份有限公司」，於 108 年 7 月 16 日取得台北市政府核准變更登記函，更名為「倚強股份有限公司」。本公司所營業務為一般批發零售、網路零售、資訊服務及倉儲物流等業務。本公司另於 109 年 3 月 20 日臨時股東會決議通過修訂章程，新增公司所營事業機械設備製造、電腦及其週邊設備製造、資訊軟體服務及產品設計等項目。

本公司股票自 93 年 3 月起在財團法人中華民國證券櫃檯買賣中心上櫃買賣。

本合併財務報告係以本公司之功能性貨幣新台幣表達。

二、通過財務報告之日期及程序

本合併財務報告於 110 年 1 月 12 日經董事會通過。

三、新發布及修訂準則及解釋之適用

- (一) 首次適用金融監督管理委員會(以下稱「金管會」)認可並發布生效之國際財務報導準則(IFRS)、國際會計準則(IAS)、解釋(IFRIC)及解釋公告(SIC)(以下稱「IFRSs」)

新 發 布 / 修 正 / 修 訂 準 則 及 解 釋

IFRS 3 之修正「業務之定義」

IFRS 9、IAS 39 及 IFRS 7 之修正「利率指標變革」

IAS 1 及 IAS 8 之修正「重大性之定義」

IFRS 16 之修正「新型冠狀病毒肺炎相關租金減讓」

除下列說明外，適用修正後之金管會認可並發布生效之 IFRSs 將不致造成合併公司會計政策之重大變動：

IAS 1 及 IAS 8 之修正「重大性之定義」

合併公司自 109 年 1 月 1 日開始適用該修正，改以「可被合理預期將影響使用者」作為重大性之門檻，並調整合併財務報告之揭露，刪除可能使重大資訊模糊化之不重大資訊。

(二) 110 年適用之金管會認可之 IFRSs

<u>新發布 / 修正 / 修訂準則及解釋</u>	<u>IASB 發布之生效日</u>
IFRS 4 之修正「適用 IFRS 9 之暫時豁免之展延」	發布日起生效
IFRS 9、IAS 39、IFRS 7、IFRS 4 及 IFRS 16 之修正「利率指標變革—第二階段」	2021 年 1 月 1 日以後開始之年度報導期間生效
IFRS 16 之修正「新型冠狀病毒肺炎相關租金減讓」	2020 年 6 月 1 日以後開始之年度報導期間生效

IFRS 16 之修正「新型冠狀病毒肺炎相關租金減讓」

IFRS 16 之修正「與新型冠狀病毒肺炎有關之租賃減讓」規定，合併公司若與出租人進行與新型冠狀病毒直接相關之租金協商，當符合特定條件時，合併公司得選擇實務權宜作法，將租賃給付之減少於減讓事件或情況發生時認列於損益，並相對調減租賃負債。

合併公司於 109 年尚無前述相關之租金協商，惟若 110 年發生該等協商，將選擇適用前述規定。

除上述影響外，截至本合併財務報告通過發布日止，合併公司評估相關準則、解釋之修正將不致對財務狀況與財務績效造成重大影響。

(三) 國際會計準則理事會 (IASB) 已發布但尚未經金管會認可並發布生效之 IFRSs

<u>新發布 / 修正 / 修訂準則及解釋</u>	<u>IASB 發布之生效日(註 1)</u>
「2018-2020 週期之年度改善」	2022 年 1 月 1 日 (註 2)
IFRS 3 之修正「更新對觀念架構之索引」	2022 年 1 月 1 日 (註 3)
IFRS 10 及 IAS 28 之修正「投資者與其關聯企業或合資間之資產出售或投入」	未 定
IFRS 17「保險合約」	2023 年 1 月 1 日

(接次頁)

(承前頁)

<u>新發布 / 修正 / 修訂準則及解釋</u>	<u>IASB 發布之生效日(註1)</u>
IFRS 17 之修正	2023 年 1 月 1 日
IAS 1 之修正「將負債分類為流動或非流動」	2023 年 1 月 1 日
IAS 16 之修正「不動產、廠房及設備：達到預定使用狀態前之價款」	2022 年 1 月 1 日 (註4)
IAS 37 之修正「虧損性合約—履行合約之成本」	2022 年 1 月 1 日 (註5)

註 1：除另註明外，上述新發布 / 修正 / 修訂準則或解釋係於各該日期以後開始之年度報導期間生效。

註 2：IFRS 9 之修正適用於 2022 年 1 月 1 日以後開始之年度報導期間所發生之金融負債之交換或條款修改；IAS 41「農業」之修正適用於 2022 年 1 月 1 日以後開始之年度報導期間之公允價值衡量；IFRS 1「首次採用 IFRSs」之修正係追溯適用於 2022 年 1 月 1 日以後開始之年度報導期間。

註 3：收購日在年度報導期間開始於 2022 年 1 月 1 日以後之企業合併適用此項修正。

註 4：於 2021 年 1 月 1 日以後始達管理階層預期運作方式之必要地點及狀態之廠房、不動產及設備適用此項修正。

註 5：於 2022 年 1 月 1 日尚未履行所有義務之合約適用此項修正。

IAS 1 之修正「將負債分類為流動或非流動」

該修正係釐清判斷負債是否分類為非流動時，應評估合併公司於報導期間結束日是否具有遞延清償期限至報導期間後至少 12 個月之權利。若合併公司於報導期間結束日具有該權利，無論合併公司是否預期將行使該權利，負債係分類為非流動。該修正並釐清，若合併公司須遵循特定條件始具有遞延清償負債之權利，合併公司必須於報導期間結束日已遵循特定條件，即使貸款人係於較晚日期測試合併公司是否遵循該等條件亦然。

該修正規定，為負債分類之目的，前述清償係指移轉現金、其他經濟資源或合併公司之權益工具予交易對方致負債之消滅。惟若負債之條款，可能依交易對方之選擇，以移轉合併公司之權益工具

而導致其清償，且若該選擇權依 IAS 32「金融工具：表達」之規定係單獨認列於權益，則前述條款並不影響負債之分類。

除上述影響外，截至本合併財務報告通過發布日止，合併公司仍持續評估其他準則、解釋之修正對財務狀況與財務績效之影響，相關影響待評估完成時予以揭露。

四、重大會計政策之彙總說明

(一) 遵循聲明

本合併財務報告係依照證券發行人財務報告編製準則及經金管會認可並發布生效之 IFRSs 編製。

(二) 編製基礎

本合併財務報告係依歷史成本基礎編製。

(三) 資產與負債區分流動與非流動之標準

流動資產包括：

1. 主要為交易目的而持有之資產；
2. 預期於資產負債表日後 12 個月內實現之資產；及
3. 現金（但不包括於資產負債表日後逾 12 個月用以交換或清償負債而受到限制者）。

流動負債包括：

1. 主要為交易目的而持有之負債；
2. 於資產負債表日後 12 個月內到期清償之負債（即使於資產負債表日後至通過發布財務報告前已完成長期性之再融資或重新安排付款協議，亦屬流動負債），以及
3. 不能無條件將清償期限遞延至資產負債表日後至少 12 個月之負債。惟負債之條款可能依交易對方之選擇，以發行權益工具而導致其清償者，並不影響分類。

非屬上述流動資產或流動負債者，係分類為非流動資產或非流動負債。

(四) 合併基礎

本合併財務報告係包含本公司及由本公司所控制個體（子公司）之財務報告。子公司之財務報告已予調整，以使其會計政策與合併

公司之會計政策一致。於編製合併財務報告時，各個體間之交易、帳戶餘額、收益及費損已全數予以銷除。子公司之綜合損益總額係歸屬至本公司業主及非控制權益，即使非控制權益因而成為虧損餘額。

當合併公司對子公司所有權權益之變動未導致喪失控制者，係作為權益交易處理。合併公司及非控制權益之帳面金額已予調整，以反映其於子公司相對權益之變動。非控制權益之調整金額與所支付或收取對價之公允價值間之差額，係直接認列為權益且歸屬於本公司業主。

當合併公司喪失對子公司之控制時，處分損益係為下列兩者之差額：(1)所收取對價之公允價值與對前子公司之剩餘投資按喪失控制日之公允價值合計數，以及(2)前子公司之資產（含商譽）與負債及非控制權益按喪失控制日之帳面金額合計數。合併公司對於其他綜合損益中所認列與該子公司有關之所有金額，其會計處理係與合併公司直接處分相關資產或負債所必須遵循之基礎相同。

子公司明細、持股比例及營業項目，請參閱附註十、附表三及附表四。

(五) 企業合併

企業合併係採收購法處理。收購相關成本於成本發生及勞務取得當期列為費用。

商譽係按移轉對價之公允價值以及收購者先前已持有被收購者之權益於收購日之公允價值之總額，超過收購日所取得可辨認資產及承擔負債之淨額衡量。

(六) 外幣

各個體編製財務報告時，以個體功能性貨幣以外之貨幣（外幣）交易者，依交易日匯率換算為功能性貨幣記錄。

外幣貨幣性項目於每一資產負債表日以收盤匯率換算。因交割貨幣性項目或換算貨幣性項目產生之兌換差額，於發生當期認列於損益。

以歷史成本衡量之外幣非貨幣性項目係以交易日之匯率換算，不再重新換算。

於編製合併財務報告時，國外營運機構（包含營運所在國家或使用之貨幣與本公司不同之子公司）之資產及負債以每一資產負債表日匯率換算為新台幣。收益及費損項目係以當期平均匯率換算，所產生之兌換差額列於其他綜合損益，並分別歸屬予本公司業主及非控制權益。

若合併公司處分國外營運機構之所有權益，或處分國外營運機構之子公司部分權益但喪失控制，或處分國外營運機構之聯合協議或關聯企業後之保留權益係金融資產並按金融工具之會計政策處理，所有可歸屬於本公司業主且與該國外營運機構相關之累計兌換差額將重分類至損益。

(七) 存 貨

存貨係以成本與淨變現價值孰低衡量，比較成本與淨變現價值時除同類別存貨外係以個別項目為基礎。淨變現價值係指在正常情況下之估計售價減除完成出售所需之估計成本後之餘額。存貨成本之計算係採加權平均法。

(八) 不動產、廠房及設備

不動產、廠房及設備係以成本認列，後續以成本減除累計折舊及累計減損損失後之金額衡量。

不動產、廠房及設備於耐用年限內按直線基礎，對每一重大部分則單獨提列折舊。合併公司至少於每一年度結束日對估計耐用年限、殘值及折舊方法進行檢視，並推延適用會計估計變動之影響。

不動產、廠房及設備除列時，淨處分價款與該資產帳面金額間之差額係認列於損益。

(九) 商 譽

企業合併所取得之商譽係依收購日所認列之商譽金額作為成本，後續以成本減除累計減損損失後之金額衡量。

為減損測試之目的，商譽分攤至合併公司預期因該合併綜效而受益之各現金產生單位或現金產生單位群組（簡稱「現金產生單位」）。

受攤商譽之現金產生單位每年（及有跡象顯示該單位可能已減損時）藉由包含商譽之該單位帳面金額與其可回收金額之比較，進行該單位之減損測試。若分攤至現金產生單位之商譽係當年度企業合併所取得，則該單位應於當年度結束前進行減損測試。若受攤商譽之現金產生單位之可回收金額低於其帳面金額，減損損失係先減少該現金產生單位受攤商譽之帳面金額，次就該單位內其他各資產帳面金額之比例減少各該資產帳面金額。任何減損損失直接認列為當期損失。商譽減損損失不得於後續期間迴轉。

(十) 無形資產

1. 單獨取得

單獨取得之有限耐用年限無形資產原始以成本衡量，後續係以成本減除累計攤銷及累計減損損失後之金額衡量。無形資產於耐用年限內按直線基礎進行攤銷，合併公司至少於每一年度結束日對估計耐用年限、殘值及攤銷方法進行檢視，並推延適用會計估計變動之影響。非確定耐用年限無形資產係以成本減除累計減損損失列報。

2. 除 列

無形資產除列時，淨處分價款與該資產帳面金額間之差額係認列於當期損益。

(十一) 不動產、廠房及設備、使用權資產及無形資產（商譽除外）之減損

合併公司於每一資產負債表日評估是否有任何跡象顯示不動產、廠房及設備、使用權資產及無形資產（商譽除外）可能已減損。若有任一減損跡象存在，則估計該資產之可回收金額。倘無法估計個別資產之可回收金額，合併公司估計該資產所屬現金產生單位之可回收金額。共用資產係依合理一致之基礎分攤至個別現金產生單位。

可回收金額為公允價值減出售成本與其使用價值之較高者。個別資產或現金產生單位之可回收金額若低於其帳面金額時，將該資產或現金產生單位之帳面金額調減至其可回收金額，減損損失係認列於損益。

當減損損失於後續迴轉時，該資產或現金產生單位之帳面金額調增至修訂後之可回收金額，惟增加後之帳面金額以不超過該資產或現金產生單位若未於以前年度認列減損損失時所決定之帳面金額（減除攤銷或折舊）。減損損失之迴轉係認列於損益。

(十二) 金融工具

金融資產與金融負債於合併公司成為該工具合約條款之一方時認列於合併資產負債表。

原始認列金融資產與金融負債時，若金融資產或金融負債非屬透過損益按公允價值衡量者，係按公允價值加計直接可歸屬於取得或發行金融資產或金融負債之交易成本衡量。直接可歸屬於取得或發行透過損益按公允價值衡量之金融資產或金融負債之交易成本，則立即認列為損益。

1. 金融資產

金融資產之慣例交易係採交易日會計認列及除列。

(1) 衡量種類

合併公司所持有之金融資產種類為按攤銷後成本衡量之金融資產。

按攤銷後成本衡量之金融資產

合併公司投資金融資產若同時符合下列兩條件，則分類為按攤銷後成本衡量之金融資產：

- A. 係於某經營模式下持有，該模式之目的係持有金融資產以收取合約現金流量；及
- B. 合約條款產生特定日期之現金流量，該等現金流量完全為支付本金及流通在外本金金額之利息。

按攤銷後成本衡量之金融資產（包括現金與按攤銷後成本衡量之應收款）於原始認列後，係以有效利息法決定

之總帳面金額減除任何減損損失之攤銷後成本衡量，任何外幣兌換損益則認列於損益。

除下列兩種情況外，利息收入係以有效利率乘以金融資產總帳面金額計算：

A. 購入或創始之信用減損金融資產，利息收入係以信用調整後有效利率乘以金融資產攤銷後成本計算。

B. 非屬購入或創始之信用減損，但後續變成信用減損之金融資產，應自信用減損後之次一報導期間起以有效利率乘以金融資產攤銷後成本計算利息收入。

(2) 金融資產之減損

合併公司於每一資產負債表日按預期信用損失評估按攤銷後成本衡量之金融資產（含應收帳款）及應收融資租賃款之減損損失。

應收帳款及應收融資租賃款均按存續期間預期信用損失認列備抵損失。其他金融資產係先評估自原始認列後信用風險是否顯著增加，若未顯著增加，則按 12 個月預期信用損失認列備抵損失，若已顯著增加，則按存續期間預期信用損失認列備抵損失。

預期信用損失係以發生違約之風險作為權重之加權平均信用損失。12 個月預期信用損失係代表金融工具於報導日後 12 個月內可能違約事項所產生之預期信用損失，存續期間預期信用損失則代表金融工具於預期存續期間所有可能違約事項產生之預期信用損失。

所有金融資產之減損損失係藉由備抵帳戶調降其帳面金額。

(3) 金融資產之除列

合併公司僅於對來自金融資產現金流量之合約權利失效，或已移轉金融資產且該資產所有權之幾乎所有風險及報酬已移轉予其他企業時，始將金融資產除列。

2. 金融負債

(1) 後續衡量

所有金融負債係以有效利息法按攤銷後成本衡量。

(2) 金融負債之除列

除列金融負債時，其帳面金額與所支付對價（包含任何所移轉之非現金資產或承擔之負債）間之差額認列為損益。

(十三) 收入認列

合併公司於客戶合約辨認履約義務後，將交易價格分攤至各履約義務，並於滿足各履約義務時認列收入。

勞務收入

勞務收入來自提供自動化設備之研發、設計及客製服務等專案業務服務。

專案業務服務仰賴技術人員之投入，合併公司係按投入法計算履約義務完成程度並認列相關收入。客戶係按合約約定之時點付款，故合併公司於提供服務時係認列合約資產，屆約定時點按合約約定之金額轉列應收帳款。

(十四) 租賃

合併公司於合約成立日評估合約是否係屬（或包含）租賃。

1. 合併公司為出租人

當租賃條款係移轉附屬於資產所有權之幾乎所有風險與報酬予承租人，則將其分類為融資租賃。所有其他租賃則分類為營業租賃。

合併公司於轉租使用權資產時，係以使用權資產（而非標的資產）判斷轉租之分類。惟若主租賃係合併公司適用認列豁免之短期租賃時，該轉租分類為營業租賃。

融資租賃下，租賃給付包含固定給付。租賃投資淨額係按應收租賃給付及未保證殘值兩者之現值總和加計原始直接成本衡量並表達為應收融資租賃款。融資收益係分攤至各會計期

間，以反映合併公司未到期之租賃投資淨額於各期間可獲得之固定報酬率。

2. 合併公司為承租人

除適用認列豁免之低價值標的資產租賃及短期租賃之租賃給付係按直線基礎於租賃期間內認列為費用，其他租賃皆於租賃開始日認列使用權資產及租賃負債。

使用權資產原始按成本（包含租賃負債之原始衡量金額）衡量，後續按成本減除累計折舊及累計減損損失後之金額衡量，並調整租賃負債之再衡量數。使用權資產係單獨表達於合併資產負債表。

使用權資產採直線基礎自租賃開始日起至耐用年限屆滿時或租賃期間屆滿時兩者之較早者提列折舊。

租賃負債原始按租賃給付（包含固定給付）之現值衡量。若租賃隱含利率容易確定，租賃給付使用該利率折現。若該利率並非容易確定，則使用承租人增額借款利率。

後續，租賃負債採有效利息法按攤銷後成本基礎衡量，且利息費用係於租賃期間分攤。若租賃期間變動導致未來租賃給付有變動，合併公司再衡量租賃負債，並相對調整使用權資產，惟若使用權資產之帳面金額已減至零，則剩餘之再衡量金額認列於損益中。租賃負債係單獨表達於合併資產負債表。

(十五) 借款成本

所有借款成本係於發生當期認列為損益。

(十六) 員工福利

1. 短期員工福利

短期員工福利相關負債係以換取員工服務而預期支付之非折現金額衡量。

2. 退職後福利

確定提撥退休計畫之退休金係於員工提供服務期間將應提撥之退休金數額認列為費用。

(十七) 所得稅

所得稅費用係當期所得稅及遞延所得稅之總和。

1. 當期所得稅

合併公司依各所得稅申報轄區所制定之法規決定當期所得（損失），據以計算應付（可回收）之所得稅。

依中華民國所得稅法規定計算之未分配盈餘加徵所得稅，係於股東會決議年度認列。

以前年度應付所得稅之調整，列入當期所得稅。

2. 遞延所得稅

遞延所得稅係依帳載資產及負債帳面金額與計算課稅所得之課稅基礎二者所產生之暫時性差異計算。

遞延所得稅負債一般係就所有應課稅暫時性差異予以認列，而遞延所得稅資產則於很有可能具有課稅所得以供可減除暫時性差異等支出所產生之所得稅抵減使用時認列。

遞延所得稅資產之帳面金額於每一資產負債表日予以重新檢視，並針對已不再很有可能具有足夠之課稅所得以供其回收所有或部分資產者，調減帳面金額。原未認列為遞延所得稅資產者，亦於每一資產負債表日予以重新檢視，並在未來很有可能產生課稅所得以供其回收所有或部分資產者，調增帳面金額。

遞延所得稅資產及負債係以預期負債清償或資產實現當期之稅率衡量，該稅率係以資產負債表日已立法或已實質性立法之稅率及稅法為基礎。遞延所得稅負債及資產之衡量係反映合併公司於資產負債表日預期回收或清償其資產及負債帳面金額之方式所產生之租稅後果。

3. 當期及遞延所得稅

當期及遞延所得稅係認列於損益，惟與認列於其他綜合損益或直接計入權益之項目相關之當期及遞延所得稅係分別認列於其他綜合損益或直接計入權益。

五、重大會計判斷、估計及假設不確定性之主要來源

合併公司於採用會計政策時，對於不易自其他來源取得相關資訊者，管理階層必須基於歷史經驗及其他攸關之因素作出相關之判斷、估計及假設。實際結果可能與估計有所不同。

合併公司將新型冠狀病毒肺炎疫情造成之經濟影響納入重大會計估計之考量，管理階層將對估計與基本假設持續檢視。若估計之修正僅影響當期，則於修正當期認列；若會計估計之修正同時影響當期及未來期間，則於修正當期及未來期間認列。

估計及假設不確定性之主要來源

所得稅

由於未來獲利之不可預測性，合併公司於 109 年及 108 年 12 月 31 日止分別尚有 261,046 仟元及 338,381 仟元之課稅損失並未認列為遞延所得稅資產。遞延所得稅資產之可實現性主要視未來能否有足夠之獲利或應課稅暫時性差異而定。若未來實際產生之獲利少於預期，可能會產生重大遞延所得稅資產之迴轉，該等迴轉係於發生期間認列為損益。

六、現金

	<u>109年12月31日</u>	<u>108年12月31日</u>
庫存現金及週轉金	\$ 545	\$ 765
銀行支票及活期存款	<u>588,781</u>	<u>37,573</u>
	<u>\$589,326</u>	<u>\$ 38,338</u>

資產負債表日之市場利率區間如下：

	<u>109年12月31日</u>	<u>108年12月31日</u>
銀行活期存款	0.01%~0.10%	0.01%~0.35%

七、應收帳款及其他應收款

	<u>109年12月31日</u>	<u>108年12月31日</u>
<u>應收帳款</u>		
按攤銷後成本衡量		
總帳面金額	\$ 5,702	\$ 49,676
減：備抵損失	<u>-</u>	<u>(24,482)</u>
	<u>\$ 5,702</u>	<u>\$ 25,194</u>

(接次頁)

(承前頁)

	<u>109年12月31日</u>	<u>108年12月31日</u>
其他應收款		
應收退貨款	\$ -	\$ 12,002
應收軟體出售款	-	8,180
應收租金	-	1,478
應收利息	29	-
其他	2	662
減：備抵損失	-	(8,735)
	<u>\$ 31</u>	<u>\$ 13,587</u>

(一) 應收帳款

合併公司對商品銷售及勞務提供之平均授信期間為月結 30~240 天。應收帳款不予計息。為減輕信用風險，合併公司管理階層指派專責團隊負責授信額度之決定、授信核准及其他監控程序以確保逾期應收帳款之回收已採取適當行動。此外，合併公司於資產負債表日會逐一複核應收帳款之可回收金額以確保無法回收之應收帳款已提列適當減損損失。據此，合併公司管理階層認為合併公司之信用風險已顯著減少。

合併公司按存續期間預期信用損失認列應收帳款之備抵損失。存續期間預期信用損失係使用準備矩陣計算，其考量客戶過去逾期付款紀錄與現時財務狀況。因合併公司之信用損失歷史經驗顯示，不同客戶群之損失型態並無顯著差異，因此準備矩陣未進一步區分客戶群，僅以應收帳款逾期天數訂定預期信用損失率。

若有證據顯示交易對方面臨嚴重財務困難且合併公司無法合理預期可回收金額，合併公司直接沖銷相關應收帳款，惟仍會持續追索活動，因追索回收之金額則認列於損益。

合併公司依準備矩陣衡量應收帳款之備抵損失如下：

109年12月31日

	未逾期	逾期 1~30天	逾期 31~60天	逾期 61~90天	逾期 91天以上	合計
預期信用損失率	-	-	-	-	-	-
總帳面金額	\$ 5,702	\$ -	\$ -	\$ -	\$ -	\$ 5,702
備抵損失(存續期間預期信用損失)	-	-	-	-	-	-
攤銷後成本	<u>\$ 5,702</u>	<u>\$ -</u>	<u>\$ -</u>	<u>\$ -</u>	<u>\$ -</u>	<u>\$ 5,702</u>

108年12月31日

	未逾	逾1~30天	逾31~60天	逾61~90天	逾91天以上	合計
預期信用損失率	4.80%~9.19%	14.32%~28.19%	33.80%~100%	100%	100%	
總帳面金額	\$ 22,942	\$ 5,855	\$ 5,998	\$ 5,416	\$ 9,465	\$ 49,676
備抵損失(存續期間預期信用損失)	(2,108)	(1,651)	(5,842)	(5,416)	(9,465)	(24,482)
攤銷後成本	\$ 20,834	\$ 4,204	\$ 156	\$ -	\$ -	\$ 25,194

合併公司應收帳款備抵損失之變動資訊如下：

	109年度	108年度
年初餘額	\$ 24,482	\$ 3,057
加：本年度提列減損損失	8,960	22,371
減：處分子公司影響數	(33,442)	-
外幣換算差額	-	(946)
年底餘額	\$ -	\$ 24,482

(二) 其他應收款

合併公司其他應收款主要係應收退貨款、應收軟體出售款及其他等。

合併公司採行之政策係僅與信用良好之對象進行交易，並於必要情形下取得足額之擔保以減輕因拖欠所產生財務損失之風險。信用評等資訊係由歷史交易紀錄對交易對象予以評等，合併公司持續監督信用暴險及交易對方之信用等級。

合併公司考量債務人現時財務狀況，以評估其他應收款自原始認列後信用風險是否顯著增加及衡量預期信用損失。

合併公司其他應收款備抵損失之變動資訊如下：

	109年度	108年度
年初餘額	\$ 8,735	\$ -
加：本年度提列減損損失	1,392	9,075
減：處分子公司影響數	(10,127)	-
外幣換算差額	-	(340)
年底餘額	\$ -	\$ 8,735

八、應收融資租賃款

應收融資租賃款組成如下：

	<u>109年12月31日</u>	<u>108年12月31日</u>
未折現之租賃給付		
第1年	\$ -	\$ 27,922
第2年	-	<u>2,343</u>
	-	30,265
減：未賺得融資收益	-	(<u>452</u>)
應收租賃給付	<u>\$ -</u>	<u>\$ 29,813</u>
租賃投資淨額（表達為應收融資租賃款）	\$ -	\$ 27,470
流動	-	<u>2,343</u>
非流動	<u>\$ -</u>	<u>\$ 29,813</u>

109及108年度應收融資租賃款變動情形如下：

	<u>109年度</u>	<u>108年度</u>
期初餘額	\$ 29,813	\$ 58,243
減：應收融資租賃款減少	(6,611)	(27,877)
減：處分子公司影響數	(23,202)	-
外幣換算差額	-	(<u>553</u>)
期末餘額	<u>\$ -</u>	<u>\$ 29,813</u>

合併公司於107年6月將所承租之貨倉租地轉租，每月收取固定租賃給付港幣612仟元（折合新台幣2,408仟元），因主租約之剩餘租賃期間全數轉租，故分類為融資租賃。

租賃期間之租約隱含利率於合約日決定後不再變動，截至108年12月31日止，融資租賃隱含利率為年利率3%。

合併公司按存續期間預期信用損失衡量應收融資租賃款之備抵損失。截至資產負債表日止，並無逾期未收回之應收融資租賃款，且同時考量交易對手過去之違約紀錄及租賃標的相關產業之未來發展，合併公司認為上述應收融資租賃款並無減損。

九、存 貨

	<u>109年12月31日</u>	<u>108年12月31日</u>
商 品	<u>\$ -</u>	<u>\$ 6,497</u>

與存貨相關之銷貨成本性質如下：

	109年度	108年度
已銷售之存貨成本	\$ -	\$ 35,982
存貨跌價回升利益	-	(281)
減：停業單位	-	(23,185)
	<u>\$ -</u>	<u>\$ 12,516</u>

十、子 公 司

(一) 列入合併財務報告之子公司

本合併財務報告編製主體如下：

投資公司名稱	子 公 司 名 稱	業 務 性 質	所 持 股 權 百 分 比		說 明
			109年 12月31日	108年 12月31日	
本公司	倚強科技(香港)有限公司(以下簡稱倚強香港公司)	進口及配銷商品	-	100%	(5)(6)
倚強香港公司	百達股份有限公司(以下簡稱百達公司)	電子產品貿易及食品貿易	-	100%	(5)(6)
	倚強(深圳)商業有限公司(以下簡稱倚強深圳公司)	進口及配銷商品	-	100%	(5)(6)
倚強深圳公司	深圳市中昱達信息技術有限責任公司(以下簡稱中昱達公司)	進口及配銷商品、網路零售、資訊服務	-	100%	(5)(6)
	深圳倚強品牌發展有限公司(以下簡稱倚強品牌公司)	實體零售及通路	-	100%	(1)(5)(6)
中昱達公司	上海歐耶信息科技有限公司(以下簡稱上海歐耶信息公司)	資訊服務(包括軟體客製化服務、數位互動電視及移動裝置電信增值服務)	-	100%	(2)(5)(6)
上海歐耶信息公司	上海歐耶網絡科技有限公司(以下簡稱上海歐耶網絡公司)	資訊服務(包括軟體客製化服務、數位互動電視及移動裝置電信增值服務)	-	60%	(2)(5)(6)
上海歐耶網絡公司	深圳市歐耶網絡科技有限公司(以下簡稱深圳歐耶公司)	資訊服務(包括軟體客製化服務、數位互動電視及移動裝置電信增值服務)	-	100%	(2)(5)(6)
	南京蘇珩源文化傳播有限公司(以下簡稱南京蘇珩源公司)	資訊服務(包括軟體客製化服務、數位互動電視及移動裝置電信增值服務)	-	-	(2)(3)(6)
倚強品牌公司	陝西寬臣良品商業運營管理有限公司(以下簡稱陝西寬臣良品公司)	實體零售及通路	-	-	(4)

註：(1) 合併公司於 107 年 1 月 18 日成立倚強品牌公司，註冊資本額為人民幣 10,000 仟元。合併公司分別於 107 年 12 月及 108 年 1 月注資人民幣 1,100 仟元及人民幣 400 仟元。截至 108 年 12 月 31 日止，合併公司已注資人民幣 1,500 仟元。

(2) 合併公司於 108 年 1 月透過架構合約安排取得上海歐耶信息公司暨其轉投資上海歐耶網絡公司、深圳歐耶公司及南京蘇珩源公司之實質控制，於該架構下合併公司之權益義務均獲得充分保障，請參閱附註二六。

- (3) 南京蘇珩源公司已於 108 年 11 月註銷。
- (4) 合併公司於 108 年 1 月合資成立陝西寬臣良品公司，註冊資本額為人民幣 3,000 仟元，合併公司認繳比例為 60%。截至 108 年 9 月 30 日止，合併公司尚未注資。陝西寬臣良品公司已於 108 年 10 月註銷。
- (5) 本公司於 109 年 3 月 31 日與關係人哥倫布投資有限公司簽訂股權買賣合約，出售本公司持有 100%（計 13,250 仟股）之倚強香港公司股權（包含其所有子公司）予買方，並於該日對倚強香港公司喪失控制，請參閱附註二四。
- (6) 主要營業風險為政令及兩岸間的變化所面臨之政治風險及匯率風險。

(二) 具重大非控制權益之子公司資訊

子 公 司 名 稱	主 要 營 業 場 所	非 控 制 權 益 所 持 股 權 及 表 決 權 比 例	
		109年12月31日	108年12月31日
上海歐耶網絡公司	上 海	-	40%

主要營業場所及公司註冊之國家資訊，請參閱附表四。

以下各子公司之彙總性財務資訊係以公司間交易銷除前之金額編製：

上海歐耶網絡公司及其子公司

	108年12月31日
流動資產	\$ 14,320
非流動資產	329
流動負債	(22,805)
權 益	<u>(\$ 8,156)</u>
權益歸屬於：	
本公司業主	(\$ 4,893)
上海歐耶網絡公司之非 控制權益	(3,263)
	<u>(\$ 8,156)</u>

	108年度
營業收入	<u>\$ 35,219</u>
本年度淨損	(\$ 11,141)
其他綜合損益	<u>232</u>
綜合損益總額	<u>(\$ 10,909)</u>
淨損歸屬於：	
本公司業主	(\$ 6,685)
上海歐耶網絡公司之非 控制權益	<u>(4,456)</u> <u>(\$ 11,141)</u>
綜合損益總額歸屬於：	
本公司業主	(\$ 6,577)
上海歐耶網絡公司之非 控制權益	<u>(4,332)</u> <u>(\$ 10,909)</u>

十一、停業單位

如附註十所述，合併公司於109年3月31日所處分之倚強香港公司及其所有子公司因符合停業單位之定義，故表達為停業單位。

停業單位損益明細及現金流量資訊如下：

	109年1月1日 至處分日	108年1月1日 至12月31日
營業收入	\$ 6,477	\$ 90,932
營業成本	<u>(6,646)</u>	<u>(35,661)</u>
營業毛利(損)	(169)	55,271
預期信用減損損失	(10,352)	(31,446)
營業費用	<u>(14,622)</u>	<u>(60,734)</u>
營業淨損	(25,143)	(36,909)
營業外收入及支出	<u>2,282</u>	<u>1,394</u>
稅前淨損	(22,861)	(35,515)
所得稅利益	<u>-</u>	<u>1,208</u>
停業單位淨損失	<u>(\$ 22,861)</u>	<u>(\$ 34,307)</u>

(接次頁)

(承前頁)

	109年1月1日 至處分日	108年1月1日 至12月31日
停業單位淨損失歸屬於：		
本公司業主	(\$ 22,033)	(\$ 29,851)
非控制權益	(828)	(4,456)
	<u>(\$ 22,861)</u>	<u>(\$ 34,307)</u>
現金流量		
營業活動	\$ 3,823	(\$ 15,567)
投資活動	(17,430)	26,494
籌資活動	(8,311)	2,544
淨現金流(出)入	<u>(\$ 21,918)</u>	<u>\$ 13,471</u>

倚強香港公司及其子公司於處分日之合併資產及合併負債帳面金額，請參閱附註二四。

十二、不動產、廠房及設備—自用

	<u>租賃改良</u>	<u>辦公設備</u>	<u>運輸設備</u>	<u>合 計</u>
<u>成 本</u>				
108年1月1日餘額	\$ 1,053	\$ 8,487	\$ 8,122	\$ 17,662
增 添	132	488	-	620
處 分	(132)	(2,136)	(1,868)	(4,136)
企業合併取得(附註二 六)	-	285	-	285
淨兌換差額	(10)	(247)	(234)	(491)
108年12月31日餘額	<u>\$ 1,043</u>	<u>\$ 6,877</u>	<u>\$ 6,020</u>	<u>\$ 13,940</u>
<u>累計折舊</u>				
108年1月1日餘額	\$ 155	\$ 3,368	\$ 5,812	\$ 9,335
折舊費用	202	2,610	1,062	3,874
處 分	(26)	(1,517)	(919)	(2,462)
企業合併取得(附註二 六)	-	230	-	230
淨兌換差額	(5)	(168)	(222)	(395)
108年12月31日餘額	<u>\$ 326</u>	<u>\$ 4,523</u>	<u>\$ 5,733</u>	<u>\$ 10,582</u>
108年12月31日淨額	<u>\$ 717</u>	<u>\$ 2,354</u>	<u>\$ 287</u>	<u>\$ 3,358</u>

(接次頁)

(承前頁)

	租賃改良	辦公設備	運輸設備	合計
<u>成本</u>				
109年1月1日餘額	\$ 1,043	\$ 6,877	\$ 6,020	\$ 13,940
增 添	-	390	-	390
處 分	(424)	(104)	-	(528)
處分子公司影響數(附註二四)	-	(6,240)	(5,951)	(12,191)
淨兌換差額	<u>1</u>	<u>(71)</u>	<u>(69)</u>	<u>(139)</u>
109年12月31日餘額	<u>\$ 620</u>	<u>\$ 852</u>	<u>\$ -</u>	<u>\$ 1,472</u>
<u>累計折舊</u>				
109年1月1日餘額	\$ 326	\$ 4,523	\$ 5,733	\$ 10,582
折舊費用	103	691	-	794
處 分	(176)	(66)	-	(242)
處分子公司影響數(附註二四)	-	(4,737)	(5,667)	(10,404)
淨兌換差額	<u>1</u>	<u>(55)</u>	<u>(66)</u>	<u>(120)</u>
109年12月31日餘額	<u>\$ 254</u>	<u>\$ 356</u>	<u>\$ -</u>	<u>\$ 610</u>
109年12月31日淨額	<u>\$ 366</u>	<u>\$ 496</u>	<u>\$ -</u>	<u>\$ 862</u>

折舊費用係以直線基礎按下列耐用年數計提：

租賃改良	3至5年
辦公設備	3至5年
運輸設備	3至5年

合併公司無設定抵押作為擔保之不動產、廠房及設備。

十三、租賃協議

(一) 使用權資產

	109年12月31日	108年12月31日
使用權資產帳面金額		
建築物	<u>\$ 2,555</u>	<u>\$ 9,298</u>

109 及 108 年度使用權資產變動情形如下：

	109年度	108年度
期初餘額	\$ 9,298	\$ 8,147
加：新增租賃	2,787	11,627
減：提列折舊費用	(3,137)	(10,170)
減：處分子公司影響數	(6,321)	-
外幣換算差額	(72)	(306)
期末餘額	<u>\$ 2,555</u>	<u>\$ 9,298</u>

(二) 租賃負債

	109年12月31日	108年12月31日
租賃負債帳面金額		
流 動	<u>\$ 1,262</u>	<u>\$ 32,540</u>
非流動	<u>\$ 1,179</u>	<u>\$ 3,282</u>

租賃負債之折現率區間如下：

	109年12月31日	108年12月31日
建築物	2.60%	3.00%~4.31%

109 及 108 年度租賃負債變動情形如下：

	109年度	108年度
期初餘額	\$ 35,822	\$ 42,372
加：新增租賃	2,787	11,627
減：租賃本金攤還	(8,953)	(16,827)
減：處分子公司影響數	(26,983)	-
外幣換算差額	(232)	(1,350)
期末餘額	<u>\$ 2,441</u>	<u>\$ 35,822</u>

(三) 租賃負債重要承租活動及條款

合併公司承租若干辦公室及倉庫等，租賃期間為 1~5 年。於租賃期間終止時，合併公司對所租賃之建築物並無優惠承購權。

(四) 轉 租

合併公司轉租相關交易已於附註八說明。

(五) 其他租賃資訊

合併公司以融資租賃出租資產之協議，請參閱附註八。

	109年度	108年度
短期租賃費用	<u>\$ 439</u>	<u>\$ 1,915</u>
低價值資產租賃費用	<u>\$ 19</u>	<u>\$ 29</u>
租賃之現金（流出）總額	<u>(\$ 9,681)</u>	<u>(\$ 20,547)</u>

合併公司選擇對符合短期租賃之辦公設備及符合低價值資產租賃之若干電腦設備租賃適用認列之豁免，不對該等租賃認列相關使用權資產及租賃負債。

十四、無形資產

	電 腦 軟 體	商 譽	合 計
<u>成 本</u>			
108年1月1日餘額	\$ 5,847	\$ 1,326	\$ 7,173
增 添	3,165	-	3,165
淨兌換差額	(329)	1	(328)
108年12月31日餘額	<u>\$ 8,683</u>	<u>\$ 1,327</u>	<u>\$ 10,010</u>
<u>累計攤銷及減損</u>			
108年1月1日餘額	\$ 2,264	\$ -	\$ 2,264
本年度提列減損損失	-	1,327	1,327
攤銷費用	2,552	-	2,552
淨兌換差額	(173)	-	(173)
108年12月31日餘額	<u>\$ 4,643</u>	<u>\$ 1,327</u>	<u>\$ 5,970</u>
108年12月31日淨額	<u>\$ 4,040</u>	<u>\$ -</u>	<u>\$ 4,040</u>
<u>成 本</u>			
109年1月1日餘額	\$ 8,683	\$ 1,327	\$ 10,010
取 得	18,396	-	18,396
處 分	(108)	-	(108)
處分子公司影響數（附註二 四）	(22,754)	(1,263)	(24,017)
淨兌換差額	(275)	(64)	(339)
109年12月31日餘額	<u>\$ 3,942</u>	<u>\$ -</u>	<u>\$ 3,942</u>

(接次頁)

(承前頁)

	電 腦 軟 體	商 譽	合 計
<u>累計攤銷及減損</u>			
109年1月1日餘額	\$ 4,643	\$ 1,327	\$ 5,970
攤銷費用	2,235	-	2,235
處分	(108)	-	(108)
處分子公司影響數(附註二 四)	(6,471)	(1,263)	(7,734)
淨兌換差額	(76)	(64)	(140)
109年12月31日餘額	<u>\$ 223</u>	<u>\$ -</u>	<u>\$ 223</u>
109年12月31日淨額	<u>\$ 3,719</u>	<u>\$ -</u>	<u>\$ 3,719</u>

攤銷費用係以直線基礎按下列耐用年數計提：

電腦軟體 3至5年

合併公司於108年評估商譽可回收金額為0仟元，故全數提列減損，帳列停業單位－其他利益及損失項下。

十五、其他資產

	109年12月31日	108年12月31日
<u>流 動</u>		
預付款項		
留抵稅額	\$ 274	\$ -
預付租金	46	193
其他預付費用	709	1,697
	<u>\$ 1,029</u>	<u>\$ 1,890</u>
其他金融資產		
原始到期日超過3個月之定期存款(註1及註2)	<u>\$267,852</u>	<u>\$ -</u>
其他流動資產	<u>\$ -</u>	<u>\$ 4</u>
<u>非 流 動</u>		
其他非流動資產		
存出保證金(註1)	<u>\$ 306</u>	<u>\$ 6,477</u>

註1：合併公司採行之政策係僅投資於信用良好對象所發行之債務工具。合併公司持續追蹤所投資債務工具之信用風險變化，並同

時檢視債務人重大訊息等其他資訊，以評估債務工具投資自原始認列後信用風險是否顯著增加。

為減輕信用風險，合併公司管理階層將搜集相關資訊，以評估債務工具投資之違約風險。合併公司係參酌公開可得之財務資訊給予適當內部評等。

合併公司考量債務人之歷史違約情形、現時財務狀況與其所處產業之前景預測，以衡量債務工具投資之 12 個月預期信用損失或存續期間預期信用損失。截至 109 年及 108 年 12 月 31 日止，合併公司評估所持有債務工具投資之預期信用損失率均為 0%。

註 2：截至 109 年 12 月 31 日止，原始到期日超過 3 個月之定期存款利率為 0.18%。

十六、借 款

短期借款

	<u>109年12月31日</u>	<u>108年12月31日</u>
<u>無擔保借款</u>		
信用額度借款	\$ -	\$ 4,674

銀行週轉性借款之利率於 108 年 12 月 31 日為 5.0025% ~ 11.3400%。

十七、其他應付款

	<u>109年12月31日</u>	<u>108年12月31日</u>
應付薪資及獎金	\$ 4,754	\$ 6,800
應付營業稅	-	5,357
應付勞務費	2,519	3,366
其 他	758	1,355
	<u>\$ 8,031</u>	<u>\$ 16,878</u>

十八、退職後福利計畫

合併公司中之本公司所適用「勞工退休金條例」之退休金制度，係屬政府管理之確定提撥退休計畫，依員工每月薪資 6% 提撥退休金至勞工保險局之個人專戶。

合併公司大陸子公司按中華人民共和國政府規定之養老保險制度每月依當地員工薪資總額之一定比率提撥養老保險金。每位員工之退休金由政府管理統籌安排，合併公司除按月提撥外，無進一步義務。

其他海外公司依據當地政府規定之退休辦法，依當地雇員工資提撥養老保險金或退職金準備。該等公司除年度提撥外，無進一步義務。

十九、權益

(一) 普通股股本

	109年12月31日	108年12月31日
額定股數(仟股)	<u>80,000</u>	<u>80,000</u>
額定股本	<u>\$800,000</u>	<u>\$800,000</u>
已發行且已收足股款之股數 (仟股)	<u>70,284</u>	<u>14,784</u>
已發行股本	<u>\$702,840</u>	<u>\$147,840</u>

已發行之普通股每股面額 10 元，每股享有一表決權及收取股利之權利。

本公司於 99 年 6 月 25 日股東會決議通過，依證券交易法第 43 條之 6 規定，以不超過 20,000 仟股為限，每股面額 10 元，得視其資金需求情形，授權董事會於一年內分成二次洽特定人私募普通股，並於 100 年 1 月 14 日董事會決議以私募方式辦理現金增資 16,000 仟股，增資基準日為 100 年 2 月 8 日，每股發行價格為 4.56 元，此增資案已募得 72,960 仟元，並辦理變更登記完竣；本次私募普通股之權利義務除證交法規定有流通轉讓之限制且須於交付日滿 3 年並補辦公開發行後才能申請上市（櫃）掛牌交易外，餘與其他之已發行普通股同，本公司分別於 101 年 6 月 28 日及 107 年 6 月 29 日經股東會決議通過減資以彌補虧損案，註銷私募普通股計 9,600 仟股及 2,339 仟股，截至 108 年 12 月 31 日止，私募普通股餘額均為 4,061 仟股。

本公司於 109 年 3 月 20 日股東臨時會決議依證券交易法第 43 條之 6 規定，以不超過 55,500 仟股為限，每股面額 10 元，得視其資金需求情形，授權董事會於一年內分成二次洽特定人私募普通股，於 109 年 3 月 30 日董事會決議以私募方式辦理第一次現金增資

20,200 仟股，增資基準日為 109 年 3 月 31 日，每股發行價格為 13.26 元，此增資案已募得 267,852 仟元，並辦理變更登記完竣；另於 109 年 8 月 10 日董事會決議以私募方式辦理第二次現金增資 35,300 仟股，增資基準日為 109 年 12 月 1 日，每股發行價格為 13.26 元，此增資案已募得 468,078 仟元，並於 110 年 1 月 12 日辦理變更登記完竣；二次私募普通股之權利義務除證交法規定有流通轉讓之限制且須於交付日滿 3 年並補辦公開發行後才能申請上市（櫃）掛牌交易外，餘與其他之已發行普通股同。截至 109 年 12 月 31 日止，已發行且收足股款之實收股數為 70,284 仟股，實收資本額為 702,840 仟元（分別為普通股 10,723 仟股及私募 59,561 仟股）。

(二) 資本公積

	<u>109年12月31日</u>	<u>108年12月31日</u>
<u>得用以彌補虧損、發放</u>		
<u>現金或撥充股本（註）</u>		
股票發行溢價	\$180,930	\$ -
實際處分子公司股權價格與 帳面價值差額（附註二四）	<u>30,914</u>	<u>-</u>
	<u>\$211,844</u>	<u>\$ -</u>

註：此類資本公積得用以彌補虧損，亦得於公司無虧損時，用以發放現金或撥充股本，惟撥充股本時每年以實收股本之一定比率為限。

(三) 保留盈餘及股利政策

依本公司章程之盈餘分派政策內容如下：

1. 本公司年度決算如有盈餘，依法提繳稅捐，彌補累積虧損後，再提 10% 為法定盈餘公積，但法定盈餘公積已達本公司實收資本額時，得不再提列，其餘再依法令規定提撥或迴轉特別盈餘公積；如尚有餘額，併同累積未分配盈餘，由董事會擬具盈餘分配議案，提請股東會決議後分派股東股息紅利。本公司章程規定之員工及董事酬勞分派政策，請參閱附註二一之(七)員工酬勞及董事酬勞。

2. 本公司股利政策，係配合目前及未來之發展計畫、考量投資環境、資金需求及國內外競爭狀況，並兼顧股東利益等因素，每年就可供分配盈餘提撥不低於 20% 分配股東股息紅利，惟累積可供分配盈餘低於實收股本 20% 時，得不予分配；分配股東股息紅利時，得以現金或股票方式為之，其中現金股利不低於股利總額之 20%。

法定盈餘公積得用以彌補虧損。公司無虧損時，法定盈餘公積超過實收股本總額 25% 之部分除得撥充股本外，尚得以現金分配。

(四) 其他權益項目

國外營運機構財務報表換算之兌換差額

	<u>109年度</u>	<u>108年度</u>
年初餘額	(\$ 1,952)	(\$ 706)
當年度產生		
國外營運機構財務報表 換算之兌換差額	140	(1,557)
與可能重分類至損益之 項目相關之所得稅	(488)	311
重分類調整		
處分子公司影響數(附註 二四)	<u>2,300</u>	<u>-</u>
年底餘額	<u>\$ -</u>	<u>(\$ 1,952)</u>

(五) 非控制權益

	<u>109年度</u>	<u>108年度</u>
年初餘額	(\$ 3,263)	\$ -
本年度淨損	(828)	(4,456)
本年度其他綜合損益		
國外營運機構財務報表 換算之兌換差額	48	124
取得上海歐耶網絡公司 所增加之非控制權益 (附註二六)	-	1,069
處分子公司影響數(附註 二四)	<u>4,043</u>	<u>-</u>
年底餘額	<u>\$ -</u>	<u>(\$ 3,263)</u>

(六) 本公司及子公司盈餘係依據各該公司之章程等規定予以分配，並無受契約限制之情形。

二十、收入

	<u>109年度</u>	<u>108年度</u>
勞務收入	\$ 96,384	\$ 68,335
商品銷售收入	22	36,169
減：停業單位（附註十一）	(6,477)	(90,932)
	<u>\$ 89,929</u>	<u>\$ 13,572</u>

合約餘額

	<u>109年12月31日</u>	<u>108年12月31日</u>	<u>108年1月1日</u>
應收帳款（附註七）	<u>\$ 5,702</u>	<u>\$ 25,194</u>	<u>\$ 10,582</u>
應收帳款－關係人	<u>\$ -</u>	<u>\$ -</u>	<u>\$ 134</u>
合約負債			
商品銷貨	<u>\$ -</u>	<u>\$ 15</u>	<u>\$ 1,257</u>

合併公司按存續期間預期信用損失認列合約資產之備抵損失。合約資產將於開立帳單時轉列為應收帳款，其信用風險特性與同類合約產生之應收帳款相同，故合併公司認為應收帳款之預期信用損失率亦可適用於合約資產。

二一、繼續營業單位淨（利）損

(一) 利息收入

	<u>109年度</u>	<u>108年度</u>
利息收入		
銀行存款	\$ 376	\$ 16
租賃投資	<u>191</u>	<u>1,307</u>
	567	1,323
減：停業單位（附註十一）	(195)	(1,316)
	<u>\$ 372</u>	<u>\$ 7</u>

(二) 其他收入

	<u>109年度</u>	<u>108年度</u>
其他	\$ 1,551	\$ 7,655
減：停業單位（附註十一）	(1,529)	(7,655)
	<u>\$ 22</u>	<u>\$ -</u>

(三) 其他利益及損失

	109年度	108年度
淨外幣兌換損失	(\$ 3,114)	(\$ 375)
處分不動產、廠房及設備損失	(286)	(1,271)
商譽減損損失	-	(1,327)
其他	2,274	(4,759)
減：停業單位 (附註十一)	(876)	5,723
	<u>(\$ 2,002)</u>	<u>(\$ 2,009)</u>

(四) 財務成本

	109年度	108年度
租賃負債之利息	\$ 270	\$ 1,776
借款利息費用	73	1,594
減：停業單位 (附註十一)	(318)	(1,854)
	<u>\$ 25</u>	<u>\$ 1,516</u>

(五) 折舊及攤銷

	109年度	108年度
不動產、廠房及設備	\$ 794	\$ 3,874
使用權資產	3,137	10,170
無形資產	2,235	2,552
合計	<u>\$ 6,166</u>	<u>\$ 16,596</u>
折舊費用依功能別彙總		
營業成本	\$ 520	\$ -
推銷費用	81	213
管理費用	1,068	1,445
停業單位	2,262	12,386
	<u>\$ 3,931</u>	<u>\$ 14,044</u>
攤銷費用依功能別彙總		
營業成本	\$ 106	\$ -
推銷費用	-	5
管理費用	27	35
停業單位	2,102	2,512
	<u>\$ 2,235</u>	<u>\$ 2,552</u>

(六) 員工福利費用

	109年度	108年度
短期員工福利		
薪資費用	\$ 37,590	\$ 45,152
勞健保費用	1,260	770
退職後福利		
確定提撥計畫	1,415	2,586
其他員工福利	1,818	2,884
員工福利費用合計	<u>\$ 42,083</u>	<u>\$ 51,392</u>
依功能別彙總		
營業成本	\$ 14,029	\$ -
營業費用	14,523	15,433
停業單位	13,531	35,959
	<u>\$ 42,083</u>	<u>\$ 51,392</u>

(七) 員工酬勞及董事酬勞

本公司依章程規定係以當年度扣除分派員工及董事酬勞前之稅前利益分別以不低於 1% 及不高於 3% 提撥員工酬勞及董事酬勞。本公司於 109 及 108 年度均為累積虧損，故未估列員工酬勞及董事酬勞。

年度合併財務報告通過發布日後若金額仍有變動，則依會計估計變動處理，於次一年度調整入帳。

108 及 107 年度均為累積虧損，故未估列員工酬勞及董事酬勞，其實際配發金額與 108 及 107 年度合併財務報告之認列金額並無差異。

有關本公司董事會決議之員工酬勞及董事酬勞資訊，請至台灣證券交易所「公開資訊觀測站」查詢。

(八) 外幣兌換（損）益

	109年度	108年度
外幣兌換利益總額	\$ 903	\$ 906
外幣兌換（損失）總額	(4,017)	(1,281)
淨損失	<u>(\$ 3,114)</u>	<u>(\$ 375)</u>

二二、繼續營業單位所得稅

(一) 認列於損益之所得稅

所得稅費用（利益）之主要組成項目如下：

	<u>109年度</u>	<u>108年度</u>
當期所得稅		
本年度產生者	\$ -	\$ -
以前年度之調整	<u>-</u>	<u>-</u>
認列於損益之所得稅費用（利益）	<u>\$ -</u>	<u>\$ -</u>

會計所得與所得稅（利益）費用與適用稅率之調節如下：

	<u>109年度</u>	<u>108年度</u>
繼續營業單位稅前淨利（損）	<u>\$ 47,181</u>	<u>(\$ 26,875)</u>
稅前淨損按法定稅率計算之所得稅（20%）	\$ 9,436	(\$ 5,375)
稅上不可減除之費損	3,960	1,757
未認列之虧損扣抵	-	3,618
虧損扣抵本年度使用	<u>(13,396)</u>	<u>-</u>
認列於損益之所得稅（利益）費用	<u>\$ -</u>	<u>\$ -</u>

(二) 認列於其他綜合損益之所得稅

	<u>109年度</u>	<u>108年度</u>
<u>遞延所得稅</u>		
本年度產生		
國外營運機構換算	(\$ 488)	\$ 311
認列於其他綜合損益之所得稅	<u>(\$ 488)</u>	<u>\$ 311</u>

(三) 本期所得稅資產與負債

	<u>109年12月31日</u>	<u>108年12月31日</u>
本期所得稅資產		
應收退稅款	<u>\$ 32</u>	<u>\$ 66</u>

(四) 遞延所得稅資產

遞延所得稅資產之變動如下：

109 年度

	<u>年 初 餘 額</u>	<u>認 列 於 損 益</u>	<u>認 列 於 其 他 綜 合 損 益</u>	<u>年 底 餘 額</u>
<u>遞 延 所 得 稅 資 產</u>				
暫時性差異				
國外營運機構兌換差額	\$ 488	\$ -	(\$ 488)	\$ -

108 年度

	<u>年 初 餘 額</u>	<u>認 列 於 損 益</u>	<u>認 列 於 其 他 綜 合 損 益</u>	<u>年 底 餘 額</u>
<u>遞 延 所 得 稅 資 產</u>				
暫時性差異				
國外營運機構兌換差額	\$ 177	\$ -	\$ 311	\$ 488

(五) 未於合併資產負債表中認列遞延所得稅資產之未使用虧損扣抵金額

	<u>109年12月31日</u>	<u>108年12月31日</u>
本公司虧損扣抵		
109 年度到期	\$ -	\$ 77,073
110 年度到期	71,380	71,380
111 年度到期	21,857	21,857
114 年度到期	4,790	4,790
115 年度到期	89,150	89,150
116 年度到期	30,029	30,029
117 年度到期	26,012	26,012
118 年度到期	17,828	18,090
	<u>\$261,046</u>	<u>\$338,381</u>

(六) 所得稅核定情形

本公司之營利事業所得稅結算申報案件，業經稅捐稽徵機關核定至 107 年度，核定數與申報數並無重大差異。

二三、每股盈餘（虧損）

	<u>109年度</u>	<u>108年度</u>
基本每股盈餘（虧損）		
來自繼續營業單位	\$ 1.43	(\$ 1.82)
來自停業單位	(0.67)	(2.02)
基本每股盈餘合計	<u>\$ 0.76</u>	<u>(\$ 3.84)</u>
稀釋每股盈餘（虧損）		
來自繼續營業單位	\$ 1.43	(\$ 1.82)
來自停業單位	(0.67)	(2.02)
稀釋每股盈餘合計	<u>\$ 0.76</u>	<u>(\$ 3.84)</u>

用以計算繼續營業單位每股盈餘（虧損）之淨利（損）及普通股加權平均股數如下：

本年度淨利（損）

	<u>109年度</u>	<u>108年度</u>
歸屬於本公司業主之淨利（損）	\$ 25,148	(\$ 56,726)
減：用以計算停業單位基本及 稀釋每股虧損之停業單位 淨損	<u>22,033</u>	<u>29,851</u>
用以計算繼續營業單位基本及 稀釋每股盈餘（虧損）之淨利 （虧損）	<u>\$ 47,181</u>	<u>(\$ 26,875)</u>

股 數

單位：仟股

	<u>109年度</u>	<u>108年度</u>
用以計算基本每股盈餘（虧損） 之普通股加權平均股數	33,007	14,784
具稀釋作用潛在普通股之影響： 員工酬勞	<u>-</u>	<u>-</u>
用以計算稀釋每股盈餘（虧損） 之普通股加權平均股數	<u>33,007</u>	<u>14,784</u>

若合併公司得選擇以股票或現金發放員工酬勞，則計算稀釋每股盈餘時，假設員工酬勞將採發放股票方式，並於該潛在普通股具有稀釋作用時計入加權平均流通在外股數，以計算稀釋每股盈餘。於次年度決議員工酬勞發放股數前計算稀釋每股盈餘時，亦繼續考量該等潛在普通股之稀釋作用。

二四、處分子公司－喪失控制

本公司因改朝自動化設備業務發展，擬結束持續虧損的海外子公司，於109年3月31日與關係人哥倫布投資有限公司簽訂股權買賣合約，出售本公司持有100%之倚強香港公司股權（包含其所有子公司）予買方，並於該日對倚強香港公司喪失控制。

(一) 收取之對價

	倚強香港公司 及其子公司
總收取對價	<u>\$ 70,000</u>

(二) 對喪失控制之資產及負債之分析

	倚強香港公司 及其子公司
流動資產	
現金及約當現金	\$ 2,112
應收帳款淨額	16,193
應收融資租賃款－流動	23,202
其他應收款淨額	1,014
其他應收款－關係人	16,523
當期所得稅資產	66
預付款項	722
其他流動資產	4
非流動資產	
不動產、廠房及設備	1,787
使用權資產	6,321
無形資產	16,283
其他非流動資產	9,114
流動負債	
短期借款	(4,420)
合約負債－流動	(15)
應付帳款	(17)
應付帳款－關係人	(1,390)
其他應付款	(10,906)
其他應付款－關係人	(12,147)
租賃負債－流動	(26,983)
非流動負債	
存入保證金	(4,720)
處分之淨資產	<u>\$ 32,743</u>

(三) 處分子公司之利益

	<u>倚強香港公司</u>
收取之對價	\$ 70,000
處分之淨資產	(32,743)
國外營運機構財務報表換算 之兌換差額調整(附註 十九)	(2,300)
非控制權益	(4,043)
處分利益(帳列資本公積)	<u>\$ 30,914</u>

本公司處分子公司交易對象哥倫布投資有限公司之最終受益人為本公司法人董事及法人大股東之最終受益人，係屬共同控制下之組織重組，處分利益已調整至資本公積項下，請參閱附註十九。

(四) 處分子公司之淨現金流入

	<u>倚強香港公司</u>
以現金及約當現金收取之 對價	\$ 70,000
減：處分之現金及約當現金 餘額	(2,112)
	<u>\$ 67,888</u>

二五、現金流量資訊

來自籌資活動之負債變動

109 年度

	現金流量			非現金之變動				109年12月31日
	109年1月1日	籌資活動	營業活動	新增租賃	處分子公司	利息費用 攤銷數	匯率影響數	
短期借款	\$ 4,674	(\$ 254)	\$ -	\$ -	(\$ 4,420)	\$ -	\$ -	\$ -
存入保證金	18,007	(13,287)	-	-	(4,720)	-	-	-
租賃負債	35,822	(8,953)	(270)	2,787	(26,983)	270	(232)	2,441
	<u>\$ 58,503</u>	<u>(\$ 22,494)</u>	<u>(\$ 270)</u>	<u>\$ 2,787</u>	<u>(\$ 36,123)</u>	<u>\$ 270</u>	<u>(\$ 232)</u>	<u>\$ 2,441</u>

108 年度

	現金流量			非現金之變動				108年12月31日
	108年1月1日	籌資活動	營業活動	新增租賃	攤銷數	利息費用	匯率影響數	
短期借款	\$ -	\$ 4,856	\$ -	\$ -	\$ -	\$ -	(\$ 182)	\$ 4,674
長期借款(含一年內到 期)	28,706	(28,706)	-	-	-	-	-	-
存入保證金	4,796	13,845	-	-	-	-	(634)	18,007
租賃負債	42,372	(16,827)	(1,776)	11,627	1,776	(1,350)	(1,350)	35,822
	<u>\$ 75,874</u>	<u>(\$ 26,832)</u>	<u>(\$ 1,776)</u>	<u>\$ 11,627</u>	<u>\$ 1,776</u>	<u>(\$ 2,166)</u>	<u>(\$ 2,166)</u>	<u>\$ 58,503</u>

二六、企業合併

(一) 如附註十所述，合併公司於 108 年 1 月透過架構合約安排取得上海歐耶信息公司暨其轉投資上海歐耶網絡公司、深圳歐耶公司及南京蘇珩源公司之實質控制，該公司在中國經營資訊服務業務。合併公司預期收購後可加強在此等市場之地位。

(二) 收購日取得之合併資產及承擔之合併負債

	<u>108年1月1日</u>
流動資產	
現金及約當現金	\$ 3,671
應收帳款	1,065
存 貨	28
其他應收款	559
當期所得稅資產	22
非流動資產	
不動產、廠房及設備	55
存出保證金	88
流動負債	
其他應付款	(1,471)
預收款項	(<u>211</u>)
可辨認淨資產總額	<u>\$ 3,806</u>

(三) 因收購產生之商譽

	<u>上海歐耶信息公司</u>
移轉對價	\$ 2,737
加：非控制權益(上海歐耶網絡公司之 40% 所有權權益)	1,069
減：所取得可辨認淨資產之公允價值	(<u>3,806</u>)
因收購產生之商譽	<u>\$ -</u>

(四) 取得子公司淨現金流入

	<u>上海歐耶信息公司</u>
取得之現金及約當現金餘額	\$ 3,671
減：現金支付之對價	(<u>2,737</u>)
	<u>\$ 934</u>

(五) 企業合併對經營成果之影響

合併公司自 108 年 1 月 1 日合併上海歐耶信息公司及其子公司起，上海歐耶信息公司及其子公司貢獻之 108 年度營業收入為 45,336 仟元，稅前淨損為 6,786 仟元，帳列停業單位淨（損）利，請詳附註十一。

二七、資本風險管理

合併公司進行資本管理以確保集團內各企業能夠於繼續經營之前提下，藉由將債務及權益餘額最適化，以使股東報酬極大化。合併公司主要管理階層每季重新檢視集團資本結構，其檢視內容包括考量各類營運之成本與風險。合併公司依據主要管理階層之建議，藉由向銀行借款及現金增資，補足營運資金之不足。

合併公司資本結構係由合併公司之淨債務（即借款減除現金）及歸屬於本公司業主之權益組成。

合併公司不須遵守其他外部資本規定。

二八、金融工具

(一) 公允價值之資訊－非按公允價值衡量之金融工具

合併公司管理階層認為非按公允價值衡量之金融資產及金融負債之帳面金額趨近其公允價值，或其公允價值無法可靠衡量。

(二) 金融工具之種類

	<u>109年12月31日</u>	<u>108年12月31日</u>
<u>金融資產</u>		
按攤銷後成本衡量之金融資產（註1）	\$863,217	\$ 83,708
<u>金融負債</u>		
按攤銷後成本衡量（註2）	3,277	27,469

註 1：餘額係包含現金、應收帳款、其他應收款、其他應收款－關係人、存出保證金及其他金融資產等按攤銷後成本衡量之金融資產。

註 2：餘額係包含短期借款、應付帳款、其他應付款（不含應付薪資、獎金及應付營業稅）及存入保證金等按攤銷後成本衡量之金融負債。

(三) 財務風險管理目的與政策

合併公司主要金融工具包括應收帳款、應付帳款、借款及租賃負債。上述金融工具中與營業有關之財務風險包括市場風險（包含匯率風險及利率風險）、信用風險及流動性風險。

1. 市場風險

合併公司之營運活動使合併公司承擔之主要財務風險為外幣匯率及利率變動風險。

(1) 匯率風險

合併公司係跨國營運，因此受多種不同貨幣所產生之匯率風險。相關匯率風險來自未來之商業交易及已認列之資產與負債。

合併公司於資產負債表日非功能性貨幣計價之貨幣性資產與貨幣性負債帳面金額，請參閱附註三三。

敏感度分析

合併公司主要受到美金、人民幣及港幣匯率波動之影響。

下表詳細說明當合併各公司之功能性貨幣對各攸關外幣之匯率增加及減少 5% 時，合併公司之敏感度分析。5% 係為集團內部向主要管理階層報告匯率風險時所使用之敏感度比率，亦代表管理階層對外幣匯率之合理可能變動範圍之評估。敏感度分析僅包括流通在外之外幣貨幣性項目，並將其年底之換算以匯率變動 5% 予以調整。敏感度分析之範圍包括合併公司之外幣貨幣性項目。下表之正數係表示當合併各公司之功能性貨幣相對於各攸關外幣貶值 5% 時，將使稅前淨損或權益增加之金額；當合併各公司之功能性貨幣相對於各相關外幣升值 5% 時，其對稅前淨利或權益之影響將為同金額之負數。

	美 金 之 影 響		人 民 幣 之 影 響		港 幣 之 影 響	
	109年度	108年度	109年度	108年度	109年度	108年度
(損)益	\$ 4,277 (i)	(\$ 346) (i)	\$ - (i)	\$ 685 (i)	\$ - (i)	\$ 264 (i)

(i) 主要源自於合併公司於資產負債表日尚流通在外且未進行現金流量避險之外幣銀行存款及外幣應收、付款項。

合併公司於本年度對美金匯率敏感度上升，主因以美金計價之銀行存款增加所致；合併公司於本年度對人民幣及港幣敏感度下降，主因以人民幣及港幣計價之銀行存款及應收款項減少所致。

(2) 利率風險

因合併公司內之個體之銀行存款、其他金融資產、借入資金及租賃負債同時包含固定及浮動利率計息，因而產生利率暴險。

合併公司於資產負債表日受利率暴險之金融資產及金融負債帳面金額如下：

	109年12月31日	108年12月31日
具公允價值利率風險		
金融資產	\$ -	\$ 29,813
金融負債	2,441	40,496
具現金流量利率風險		
金融資產	856,633	37,486

敏感度分析

下列敏感度分析係依非衍生工具於資產負債表日之利率暴險而決定。集團內部向主要管理階層報告利率時所使用之變動率為利率增加或減少 25 基點，此亦代表管理階層對利率之合理可能變動範圍之評估。

若利率增加／減少 25 基點，在所有其他變數維持不變之情況下，合併公司 109 及 108 年度之稅前淨損將增加／減少 2,142 仟元及 94 仟元，主因為合併公司之浮動利率計息之銀行存款產生之利率變動風險部位。

合併公司於本期對利率之敏感度上升，主因為浮動利率之銀行存款增加所致。

2. 信用風險

信用風險係指交易對方拖欠合約義務而造成集團財務損失之風險。截至資產負債表日，合併公司可能因交易對方未履行義務之最大信用風險暴險主要係來自於合併資產負債表所認列之金融資產帳面金額。

合併公司採行之政策係僅與信譽良好之對象交易，並於必要情形下取得足額之擔保以減輕因拖欠所產生財務損失之風險。合併公司將使用其他公開可得之財務資訊及歷史交易記錄對主要客戶予以評等。合併公司持續監督信用暴險及交易對方之信用等級，並透過每年由權責主管複核及核准之交易對方信用額度以管理信用暴險。

合併公司之信用風險主要集中於合併公司主要前五大客戶，截至 109 年及 108 年 12 月 31 日止，應收帳款總額來自前五大客戶之比率分別為 100% 及 90%。

3. 流動性風險

合併公司係透過管理及維持足夠部位之現金及約當現金以支應集團營運並減輕現金流量波動之影響。

(1) 非衍生金融負債之流動性及利率風險表

非衍生金融負債剩餘合約到期分析係依合併公司最早可能被要求還款之日期，按金融負債未折現現金流量（包含本金及估計利息）編製。因此，合併公司可被要求立即還款之銀行借款，係列於下表最早之期間內，不考慮銀行立即執行該權利之機率；其他非衍生金融負債到期分析係依照約定之還款日編製。

109年12月31日

	要求即付或			
	短於1個月	1至3個月	3個月至1年	1年以上
非衍生金融負債				
無附息負債	\$ 2,898	\$ 379	\$ -	\$ -
租賃負債	119	238	1,071	1,190
	<u>\$ 3,017</u>	<u>\$ 617</u>	<u>\$ 1,071</u>	<u>\$ 1,190</u>

108年12月31日

	要求即付或			
	短於1個月	1至3個月	3個月至1年	1年以上
非衍生金融負債				
無附息負債	\$ 1,373	\$ 14,113	\$ 7,309	\$ -
固定利率工具	4,777	-	-	-
租賃負債	2,703	5,500	24,943	3,284
	<u>\$ 8,853</u>	<u>\$ 19,613</u>	<u>\$ 32,252</u>	<u>\$ 3,284</u>

(2) 融資額度

	<u>109年12月31日</u>	<u>108年12月31日</u>
無擔保金融機構借款額度		
— 已動用金額	\$ -	\$ 4,674
— 未動用金額	-	250
	<u>\$ -</u>	<u>\$ 4,924</u>

二九、關係人交易

本公司109年12月31日之母公司及最終母公司為艾瑞克森資本股份有限公司，持有本公司普通股53%。

本公司及子公司（係本公司之關係人）間之交易、帳戶餘額、收益及費損於合併時全數予以銷除，故未揭露於本附註。除已於其他附註揭露外，合併公司與關係人間之交易如下：

(一) 關係人名稱及其關係

<u>關係人名稱</u>	<u>與合併公司之關係</u>
哥倫布投資有限公司	實質關係人(最終受益人為本公司法人董事及法人大股東之最終受益人)
倚強香港公司	實質關係人(109年3月31日以前為本公司之子公司，以後為兄弟公司)
百達公司	實質關係人(109年3月31日以前為本公司之孫公司，以後為兄弟公司)

(接次頁)

(承前頁)

<u>關 係 人 名 稱</u>	<u>與 合 併 公 司 之 關 係</u>
倚強深圳公司	實質關係人(109年3月31日以前為本公司之孫公司，以後為兄弟公司)
中昱達公司	實質關係人(109年3月31日以前為本公司之孫公司，以後為兄弟公司)
上海歐耶網絡公司	實質關係人(109年3月31日以前為本公司之孫公司，以後為兄弟公司)
深圳市掌視互娛網絡有限公司	實質關係人
深圳市掌世界網絡科技有限公司	實質關係人
劉 露	實質關係人
張 彩 霞	實質關係人(109年1月31日前為本公司前孫公司之總經理)
劉 芳 榮	實質關係人

(二) 停業單位－營業收入

<u>帳 列 項 目</u>	<u>關 係 人 類 別</u>	<u>109年度</u>	<u>108年度</u>
商品銷售收入	實質關係人	\$ -	\$ 156

對關係人之銷貨係參考市場價格計算，收款條件係月結30天，與一般客戶相當。

(三) 停業單位－營業費用

<u>關 係 人 類 別 / 名 稱</u>	<u>營 業 費 用 - 其 他 費 用</u>	
	<u>109年度</u>	<u>108年度</u>
深圳市掌視互娛網絡有限公司	\$ -	\$ 1,266
實質關係人	132	183
	<u>\$ 132</u>	<u>\$ 1,449</u>

營業費用－其他費用主要係市場調查服務費用，合約內容及付款條件係由雙方協議決定。

(四) 其他利益及損失

<u>帳 列 項 目</u>	<u>關 係 人 類 別</u>	<u>109年度</u>	<u>108年度</u>
其 他	實質關係人	\$ 2,296	\$ -

本公司及實質關係人－倚強香港公司、百達公司、倚強深圳公司、中昱達公司及上海歐耶網絡公司於 109 年 5 月 11 日簽訂債權債務消滅協議，本公司同意對倚強深圳公司、中昱達公司及上海歐耶網絡公司之債權分別為人民幣 2,246 仟元、550 仟元及 385 仟元（109 年 5 月 11 日分別帳列應收帳款 1,413 仟元及其他應收款 12,794 仟元）全數消滅，本公司承諾不向前述債務人追討債權；另倚強香港公司及百達公司同意對本公司之債權分別為美金 340 仟元及港幣 1,507 仟元（109 年 5 月 11 日分別帳列應付帳款 3,093 仟元及其他應付款 13,410 仟元）全數消滅，前述債權人承諾不向本公司追討債權。本公司依據協議將上述帳款互抵，並調整差額 2,296 仟元，帳列其他利益及損失。

(五) 停業單位－其他收入

帳列項目	關係人類別	109年度	108年度
租金收入	實質關係人	\$ 308	\$ 126

租金係參考一般市場行情計算，按月收取租金。

(六) 承租協議

帳列項目	關係人類別	109年度	108年度
租賃費用	實質關係人	\$ 216	\$ -

租金係依一般市場行情簽訂契約，按月支付租金。

(七) 應收關係人款項（不含對關係人放款）

帳列項目	關係人類別	109年12月31日	108年12月31日
其他應收款	實質關係人	\$ -	\$ 112

流通在外之應收關係人款項未收取保證。截至 108 年 12 月 31 日，應收關係人款項皆未逾期，合併公司評估預期信用損失率為 0%。109 及 108 年度應收關係人款項並未提列備抵損失。

(八) 預付款項

帳列項目	關係人名稱	109年12月31日	108年12月31日
預付費用	深圳市掌世界網絡科技有限公司	\$ -	\$ 352

預付費用主係預付軟體維護費。

(九) 取得無形資產

帳列項目	關係人名稱	取得價款	
		109年12月31日	108年12月31日
取得無形資產	深圳市掌世界網絡科技有限公司	\$ -	\$ 3,046

(十) 存出保證金

帳列項目	關係人名稱	109年12月31日	108年12月31日
存出保證金	實質關係人	\$ 54	\$ -

(十一) 存入保證金

帳列項目	關係人名稱	109年12月31日	108年12月31日
存入保證金	張彩霞	\$ -	\$ 13,326

合併公司於 108 年 5 月 13 日董事會報告針對 107 年 9 月 30 日之預付貨款美金 1,568 仟元保全計畫，載明預計退回款項或銷貨日期為 108 年 5 月 31 日，並取得前總經理張彩霞女士出具承諾書，同意於 108 年 9 月 30 日前先行墊付貨款或承擔全部賠償及法律責任。截至 108 年 12 月 31 日止，合併公司除收取供應商退回款項及銷貨外，已於 108 年 11 月收取前總經理張彩霞女士之墊付款，帳列存入保證金。合併公司已於 109 年 2 月 25 日與前述供應商及前總經理張彩霞女士簽訂應收款項協議書，同意以張彩霞女士之墊付款人民幣 3,095 仟元（108 年 12 月 31 日帳列存入保證金 13,326 仟元）加計現金人民幣 1,514 仟元，抵償合併公司預計收到退回及銷貨款項人民幣 4,609 仟元（108 年 12 月 31 日分別帳列其他應收款 12,002 仟元及存貨 6,497 仟元）。

(十二) 主要管理階層薪酬

	109年度	108年度
短期員工福利	\$ 14,155	\$ 19,048
退職後福利	186	1,348
	<u>\$ 14,341</u>	<u>\$ 20,396</u>

董事及其他主要管理階層之薪酬係由薪酬委員會依照個人績效及市場趨勢決定。

(十三) 其他

合併公司於 108 年 1 月以人民幣 610 仟元（折合新台幣 2,737 仟元）向實質關係人劉露取得子公司上海歐耶信息公司暨其轉投資上海歐耶網絡公司、深圳歐耶公司及南京蘇珩源公司之實質控制，相關說明請詳附註二六。

合併公司於 109 年 3 月 31 日處分倚強香港公司股權（包含其所有子公司）予哥倫布投資有限公司，相關說明請參閱附註十一及二四。

三十、質抵押之資產：無。

三一、重大或有負債及未認列之合約承諾：無。

三二、重大之期後事項：無。

三三、具重大影響之外幣資產及負債資訊

以下資訊係按合併公司各個體功能性貨幣以外之外幣彙總表達，所揭露之匯率係指該等外幣換算至功能性貨幣之匯率。具重大影響之外幣資產及負債如下：

單位：外幣仟元／新台幣仟元

109 年 12 月 31 日

外幣資產	外幣	匯率	帳面金額
<u>貨幣性項目</u>			
美金	\$ 3,000	28.51 (美金：新台幣)	\$ 85,539

108 年 12 月 31 日

外幣資產	外幣	匯率	帳面金額
<u>貨幣性項目</u>			
美金	\$ 109	29.98 (美金：新台幣)	\$ 3,263
港幣	1,650	3.85 (港幣：新台幣)	6,351
人民幣	3,181	4.31 (人民幣：新台幣)	13,694
港幣	1,230	0.128 (港幣：美金)	4,736
			<u>\$ 28,044</u>

(接次頁)

(承前頁)

外幣負債	外幣	匯率	帳面金額
貨幣性項目			
美金	\$ 340	29.98 (美金：新台幣)	\$ 10,179
港幣	1,507	3.85 (港幣：新台幣)	<u>5,800</u>
			<u>\$ 15,979</u>

具重大影響之外幣兌換損益（已實現及未實現）如下：

外幣	109年度		108年度	
	匯率	淨兌換損益	匯率	淨兌換損益
美金	29.55 (美金：新台幣)	(\$ 4,879)	30.91 (美金：新台幣)	\$ 387
人民幣	4.28 (人民幣：新台幣)	513	4.47 (人民幣：新台幣)	(906)
人民幣	0.14 (人民幣：美金)	1,279	0.14 (人民幣：美金)	-
港幣	0.13 (港幣：美金)	(96)	0.13 (港幣：美金)	<u>197</u>
		<u>(\$ 3,183)</u>		<u>(\$ 322)</u>

三四、附註揭露事項

(一) 重大交易事項

1. 資金貸與他人：附表一。
2. 為他人背書保證：無。
3. 期末持有有價證券情形（不包含投資子公司）：無。
4. 累積買進或賣出同一有價證券之金額達新臺幣 3 億元或實收資本額 20% 以上：附表二。
5. 取得不動產之金額達新臺幣 3 億元或實收資本額 20% 以上：無。
6. 處分不動產之金額達新臺幣 3 億元或實收資本額 20% 以上：無。
7. 與關係人進、銷貨之金額達新臺幣 1 億元或實收資本額 20% 以上：無。
8. 應收關係人款項達新臺幣 1 億元或實收資本額 20% 以上：無。
9. 從事衍生工具交易：無。
10. 其他：母子公司間及各子公司間之業務關係及重要交易往來情形及金額：無。

(二) 轉投資事業相關資訊：附表三。

(三) 大陸投資相關資訊：

1. 大陸被投資公司名稱、主要營業項目、實收資本額、投資方式、資金匯出入情形、持股比例、投資損益、期末投資帳面金額、已匯回投資損益及赴大陸地區投資限額：附表四。
2. 與大陸被投資公司直接或間接經由第三地區所發生下列之重大交易事項，及其價格、付款條件、未實現損益：附表四。
 - (1) 進貨金額及百分比與相關應付款項之期末餘額及百分比。
 - (2) 銷貨金額及百分比與相關應收款項之期末餘額及百分比。
 - (3) 財產交易金額及其所產生之損益數額。
 - (4) 票據背書保證或提供擔保品之期末餘額及其目的。
 - (5) 資金融通之最高餘額、期末餘額、利率區間及當期利息總額。
 - (6) 其他對當期損益或財務狀況有重大影響之交易事項，如勞務之提供或收受等。

(四) 子公司持有母公司股份者，應分別列明子公司名稱、持有股數、金額及原因：無。

(五) 關係企業相關資訊之揭露：

1. 關係企業合併財務報表整體關係企業應揭露事項：

編號	項	目	說	明
1	從屬公司名稱、與控制公司互為關係之情形、業務性質、控制公司所持股份或出資額比例。		附註十、	附表三及 附表四
2	列入本期關係企業合併財務報表之從屬公司增減變動情形。		附註十	
3	未列入本期關係企業合併財務報表之從屬公司名稱、持有股份或出資額比例及未合併之原因。		無	
4	從屬公司會計年度起迄日與控制公司不同時，其調整及處理方式。		無	
5	從屬公司之會計政策與控制公司不同之情形；如有不符合本國一般公認會計原則時，其調整方式及內容。		無	
6	國外從屬公司營業之特殊風險，如匯率變動等。		附註十	

(接次頁)

(承前頁)

編號	項目	說明
7	各關係企業盈餘分配受法令或契約限制之情形。	附註十九
8	合併借(貸)項攤銷之方法及期限。	無
9	其他重要事項或有助於關係企業合併財務報表允當表達之說明事項。	無

2. 關係企業個別公司應揭露事項：

編號	項目	說明
1	控制公司與從屬公司間及從屬公司與從屬公司間已消除之交易事項。	無
2	從事資金融通、背書保證之相關資訊。	附表一
3	從事衍生性商品交易之相關資訊。	無
4	重大或有事項。	附註三一
5	重大期後事項。	附註三二
6	持有票券及有價證券之名稱、數量、成本、市價(無市價者,揭露淨值)持股或出資比例、設質情形及期中最高持股或出資情形。	附表三及四
7	其他重要事項或有助於關係企業合併財務報表允當表達之說明事項。	無

(六) 主要股東資訊(股權比例達5%以上之股東名稱、持股數額及比例)：

附表五。

三五、部門資訊

提供給主要營運決策者用以分配資源及評量部門績效之資訊，著重於每一交付或提供之產品或勞務之種類。合併公司之應報導部門為自動化設備、電子產品及其他。

合併公司本期所處分之倚強香港公司及其所有子公司，因符合停業單位之定義，故表達為停業單位。以下所報導之部門資訊不包含任何該等停業單位之金額，停業單位之詳細說明，請參閱附註十一。

(一) 部門收入與營運結果

合併公司繼續營業單位之收入與營運結果依應報導部門分析如下：

	部 門 收 入		部 門 損 益	
	109年度	108年度	109年度	108年度
自動化設備部門	\$ 89,929	\$ -	\$ 72,272	\$ -
電子產品部門	-	12,599	-	(1,848)
其他部門	-	973	-	(262)
繼續營業單位總額	<u>\$ 89,929</u>	<u>\$ 13,572</u>	72,272	(2,110)
利息收入			372	7
其他收入			22	-
其他利益及損失			(2,002)	(2,009)
總部管理成本與董事酬勞			(23,458)	(21,247)
財務成本			(25)	(1,516)
稅前淨損(繼續營業單位)			<u>\$ 47,181</u>	<u>(\$ 26,875)</u>

以上報導之收入係與外部客戶交易所產生。109及108年度部門間銷售業已沖銷。

部門利益係指各個部門所賺取之利潤，不包含應分攤之利息收入、其他收入、其他收益及損失、總部管理成本與董事酬勞、財務成本及所得稅費用。此衡量金額係提供予主要營運決策者，用以分配資源予部門及評量其績效。

(二) 部門總資產與負債

因合併公司資產與負債之衡量金額並未提供予營運決策者，故該項目得不揭露。

(三) 地區別資訊

合併公司主要於台灣地區營運，故非流動資產無地區別資訊之適用。

合併公司來自外部客戶之繼續營業單位收入依客戶別所在國家地點區分之資訊列示如下：

	來 自 外 部 客 戶 之 收 入	
	109年度	108年度
台 灣	\$ -	\$ 13,572
中國(含香港)	89,929	-
	<u>\$ 89,929</u>	<u>\$ 13,572</u>

(四) 主要客戶資訊

合併公司於 109 及 108 年度來自繼續營業單位之單一客戶收入達合併公司收入總額之 10% 以上客戶揭露如下：

	<u>109年度</u>	<u>108年度</u>
客戶 癸	\$ 89,929	\$ -
客戶 辛	-	12,599

倚強股份有限公司
(原名倚強科技股份有限公司)及子公司
資金貸與他人

民國 109 年 1 月 1 日至 12 月 31 日

附表一

單位：新台幣仟元

編號 (註 1)	貸出資金之公司	貸與對象 (註 6 及 7)	往來項目	是否為 關係人	本期最高金額 (註 2、6 及 7)	期 末 餘 額 (註 2)	實際動支金額	利 率 區 間 %	資金貸與性質 (註 3)	業務往來金額	有短期融通資金 必要之原因	提 列 呆 帳	擔 保 品			對個別對象資金 貸與限額 (註 4)	資 金 貸 與 總限額 (註 5)
													抵 額	名 稱	價 值		
0	本公司	倚強(深圳)商業 有限公司	其他應收款 —關係人	是	\$ 10,776 CNY2,478	\$ -	\$ -	-	-	\$ -	-	\$ -	-	-	\$ 86,069	\$ 344,277	
1	倚強科技(香港)有限公司	本公司	其他應收款 —關係人	是	7,254 USD 240	-	-	-	-	-	-	-	-	-	-	-	
2	百達股份有限公司	本公司	其他應收款 —關係人	是	7,254 USD 240	-	-	-	-	-	-	-	-	-	-	-	
2	百達股份有限公司	倚強(深圳)商業 有限公司	其他應收款 —關係人	是	7,254 USD 240	-	-	-	-	-	-	-	-	-	-	-	

註 1：發行人填 0。

被投資公司按公司別由阿拉伯數字 1 開始依序編號。

註 2：本期最高金額及期末餘額係董事會通過之額度。

註 3：有業務往來者填 1。

有短期融通資金之必要者填 2。

註 4：本公司資金貸與個別公司對象之限額，其因董事會認有短期融通資金之必要者，不得超過本公司淨值之 10%。

註 5：本公司資金貸與他人之總額，因董事會認有短期融通資金之必要，不得超過本公司淨值之 40%。

註 6：本公司已於 109 年 3 月 31 日處分子公司倚強科技(香港)有限公司及其子公司所有股權。

註 7：本公司已於 109 年 5 月 11 日與倚強科技(香港)有限公司、百達股份有限公司、倚強(深圳)商業有限公司、深圳市中昱達信息技術有限責任公司及上海歐耶網絡科技有限公司簽訂債權債務消滅協議，相關說明請參閱附註二九。

倚強股份有限公司

(原名倚強科技股份有限公司)及子公司

累積買進或賣出同一有價證券之金額達新臺幣3億元或實收資本額20%以上

民國109年1月1日至12月31日

附表二

單位：除另予註明者外，為新台幣仟元

買、賣之公司	有價證券種類及名稱	帳列科目	交易對象	關係	期初		減		少		賣		出		期		末	
					股數(仟股)	帳面金額	股數(仟股)	帳面金額	股數(仟股)	售價	帳面成本	處分損益(註2及3)	股數(股)	帳面金額				
倚強股份有限公司	股票 倚強科技(香港)有限公司	採用權益法之投資	哥倫布投資有限公司	最終受益人為本公司法人董事及法人大股東之最終受益人	13,250	\$ 58,679 USD 1,957	-	(\$ 21,893) (USD 740) (註1)	13,250	\$ 70,000 (註4)	\$ 36,786 USD 1,217	\$ 30,914	-	-	\$ -			

註1：倚強科技(香港)有限公司本年度減少係認列投資損失(22,033)仟元、國外營運機構財務報表換算之兌換差額112仟元及遞延所得稅資產28仟元。

註2：因交易對象哥倫布投資有限公司之最終受益人為本公司法人董事及法人大股東之最終受益人，係屬共同控制下之組織重組，處分利益已調整至資本公積項下。

註3：處分損益係售價扣除帳面成本及國外營運機構財務報表換算之兌換差額2,300仟元。

註4：係參考會計師出具之價格合理性意見書及股東權益影響意見書。

倚強股份有限公司
 (原名倚強科技股份有限公司) 及子公司
 被投資公司資訊、所在地區...等相關資訊

民國 109 年 1 月 1 日至 12 月 31 日

附表三

單位：新台幣及外幣仟元及仟股

投資公司名稱	被投資公司名稱	所在地區	主要營業項目	原始投資金額		期末持有			被投資公司 本期(損)益 (註 2)	本期認列之 投資(損)益 (註 2)	備註
				本期期末	去年年底	股數	比率	帳面金額			
本公司	倚強科技(香港)有限公司	香港	進口及配銷商品	\$ -	\$ 53,190 USD 1,703	-	-	\$ -	(\$ 22,033) (USD 732)	(\$ 22,033) (USD 732)	註 2
倚強科技(香港)有限公司	百達股份有限公司	香港	電子產品貿易及食品貿易	-	41,777 USD 1,376	-	-	-	(22,329) (USD 742)	(22,329) (USD 742)	註 2

註 1：大陸被投資公司資訊請參閱附表四。

註 2：公司已於 109 年 3 月 31 日全數出售子公司倚強科技(香港)有限公司及其所有子公司股權，本期認列之投資(損)益帳列停業單位損益。

註 3：各被投資公司期中最高持股或出資比例與 108 年合併財務報告期末持股或出資比例相同，且均無設質情形。

倚強股份有限公司
(原名倚強科技股份有限公司)及子公司
大陸投資資訊
民國 109 年 1 月 1 日至 12 月 31 日

附表四

單位：除另予註明者外，係
新台幣及外幣仟元

1. 大陸被投資公司名稱、主要營業項目、實收資本額、投資方式、資金匯出入情形、持股比例、投資損益、期末投資帳面價值及已匯回投資損益情形：

大陸被投資公司名稱	主要營業項目	實收資本額	投資方式 (註1及註4)	本 期 自 台 灣 匯 出 投 資 金 額	本 期 匯 出 或 收 回 投 資 金 額		本 期 自 台 灣 匯 出 累 積 投 資 金 額	本 期 末 自 台 灣 匯 出 累 積 投 資 金 額	被 投 資 公 司 本 期 (損) 益	本 公 司 直 接 或 間 接 投 資 之 持 股 比 例	本 期 認 列 投 資 (損) 益 (註 2 · (2) · 2 · 註 4)	期 末 投 資 帳 面 金 額	截 至 本 期 止 已 匯 回 投 資 收 益	備 註
					匯 出	收 回								
倚強(深圳)商業有限公司	進口及配銷商品	\$ 22,480 (USD 730)	(2)A	\$ 22,480 (USD 730)	\$ -	\$ 22,480 (USD 730) (註5)	\$ -	\$ -	(\$ 1,949)	-	(\$ 1,949)	\$ -	\$ -	註4
深圳市中昱達信息技術有限責任公司	進口及配銷商品、 網路零售、資訊 服務	23,120 (CNY 5,000)	(2)B	-	-	-	-	-	(17,561)	-	(17,561)	-	-	註3及註4
深圳倚強品牌發展有限公司	實體零售及通路	6,750 (CNY 1,500)	(2)B	-	-	-	-	-	(210)	-	(210)	-	-	註3及註4
上海歐耶信息科技有限公司	資訊服務(包括軟 體客製化服務、 數位互動電視及 移動裝置電信增 值服務)	6,725 (CNY 1,500)	(2)C	-	-	-	-	-	(1,651)	-	(1,651)	-	-	註3及註4
上海歐耶網絡科技有 限公司	資訊服務(包括軟 體客製化服務、 數位互動電視及 移動裝置電信增 值服務)	5,380 (CNY 1,200)	(2)C	-	-	-	-	-	(2,070)	-	(1,242)	-	-	註3及註4
深圳市歐耶網絡科技 有限公司	資訊服務(包括軟 體客製化服務、 數位互動電視及 移動裝置電信增 值服務)	4,483 (CNY 1,000)	(2)C	-	-	-	-	-	(552)	-	(552)	-	-	註3及註4

2. 赴大陸地區投資限額：

本 期 赴 大 陸 地 區 投 資 金 額	本 期 自 台 灣 匯 出 金 額	依 經 濟 部 投 審 會 規 定 之 限 額
\$60,688 (USD1,920)	\$61,478 (USD1,935)	\$516,415

註 1：投資方式區分為下列三種，標示種類別即可：

(1) 直接赴大陸地區從事投資。

(2) 透過第三地公司再投資大陸（請註明該第三地區之投資公司）

A. 透過倚強科技（香港）有限公司再投資倚強（深圳）商業有限公司。

B. 透過倚強（深圳）商業有限公司再投資深圳市中昱達信息技術有限責任公司及深圳倚強品牌發展有限公司。

C. 透過深圳市中昱達信息技術有限責任公司再投資上海歐耶信息科技有限公司及其子公司上海歐耶網絡科技有限公司及深圳市歐耶網絡科技有限公司。

(3) 其他方式。

註 2：本期認列投資損益欄中：

(1) 若屬籌備中，尚無投資損益者，應予註明。

(2) 投資損益認列基礎分為下列三種，應予註明。

1. 經與中華民國會計師事務所所有合作關係之國際性會計師事務所查核之財務報表。

2. 經台灣母公司簽證會計師查核之財務報表。

3. 其他：同期間未經會計師查核之財務報表。

註 3：本公司經投審會核准之大陸投資事業之再轉投資公司，依投審會規定，大陸地區投資事業之再轉投資行為無需向投審會申請，故該投資金額不列入本公司對大陸投資額度之計算。

註 4：本公司已於 109 年 3 月 31 日全數出售子公司倚強科技（香港）有限公司及其所有子公司股權，本期認列之（損）益帳列停業單位損益。

註 5：經經濟部投資審議委員會核准，倚強股份有限公司轉受讓倚強（深圳）商業有限公司股本 USD 730 予哥倫布投資有限公司，業已於 109 年 9 月 7 日取得註銷備查。

註 6：各被投資公司期中最高持股或出資比例與 108 年合併財務報告期末持股或出資比例相同，且均無設質情形。

3. 與大陸被投資公司直接或間接經由第三地區所發生下列之重大交易事項及其價格、付款條件、未實現損益及其他相關資訊

(1) 進貨金額及百分比與相關應付款項之期末餘額及百分比及(2)銷貨金額及百分比與相關應收款項之期末餘額及百分比：無

(3) 財產交易金額及其所產生之損益數額：無。

(4) 票據背書保證或提供擔保品之期末餘額及其目的：無。

(5) 資金融通之最高餘額、期末餘額、利率區間及當期利息總額：附表一。

(6) 其他對當期損益或財務狀況有重大影響之交易事項，如勞務之提供或收受等：無。

倚強股份有限公司
(原名倚強科技股份有限公司)

主要股東資訊

民國 109 年 12 月 31 日

附表五

主 要 股 東 名 稱	股 份	
	持 有 股 數	持 股 比 例
艾瑞克森資本股份有限公司	37,251,000	53.00%
英楷投資有限公司	10,671,847	15.18%
拉格納資本股份有限公司	10,543,000	15.00%

註：本表主要股東資訊係由集保公司以當季季底最後一個營業日，計算股東持有公司已完成無實體登錄交付之普通股合計達 5% 以上資料。本公司因於 109 年 8 月 10 日董事會決議以私募方式辦理現金增資 35,300 仟股，增資基準日為 109 年 12 月 1 日，並於 110 年 1 月 12 日始完成變更登記，故於集保公司提供之資訊未含私募增資股數。為允當表達主要股東資訊，揭露此表時係涵蓋增資私募股數重新計算持股比例。

五、最近年度經會計師查核簽證之公司個體財務報告

股票代碼：3219

倚強股份有限公司
(原名倚強科技股份有限公司)

個體財務報告暨會計師查核報告

民國 109 及 108 年度

公司地址：台北市松山區南京東路五段 188 號 7 樓之 8

電話：(02)27568510

§ 目 錄 §

項	目 頁	次	財 務 報 告 附 註 編 號
一、封 面	1		-
二、目 錄	2		-
三、會計師查核報告	3~6		-
四、個體資產負債表	7		-
五、個體綜合損益表	8~9		-
六、個體權益變動表	10		-
七、個體現金流量表	11~12		-
八、個體財務報表附註			
(一) 公司沿革	13		一
(二) 通過財務報告之日期及程序	13		二
(三) 新發布及修訂準則及解釋之適用	13~16		三
(四) 重大會計政策之彙總說明	16~23		四
(五) 重大會計判斷、估計及假設不確定性之主要來源	23		五
(六) 重要會計項目之說明	24~43		六~二三
(七) 關係人交易	44~47		二四
(八) 質抵押之資產	-		-
(九) 重大或有負債及未認列之合約承諾	47		二五
(十) 重大之災害損失	-		-
(十一) 重大之期後事項	47		二六
(十二) 其 他	48		二七
(十三) 附註揭露事項			
1. 重大交易事項相關資訊	49、50~52		二八
2. 轉投資事業相關資訊	-		-
3. 大陸投資資訊	49、53~54		二八
4. 主要股東資訊	49、55		二八
(十四) 部門資訊	-		-
九、重要會計科目明細表	56~67		-

會計師查核報告

倚強股份有限公司（原名倚強科技股份有限公司） 公鑒：

查核意見

倚強股份有限公司民國 109 年及 108 年 12 月 31 日之個體資產負債表，暨民國 109 年及 108 年 1 月 1 日至 12 月 31 日之個體綜合損益表、個體權益變動表、個體現金流量表，以及個體財務報表附註（包括重大會計政策彙總），業經本會計師查核竣事。

依本會計師之意見，上開個體財務報表在所有重大方面係依照證券發行人財務報告編製準則編製，足以允當表達倚強股份有限公司民國 109 年及 108 年 12 月 31 日之個體財務狀況，暨民國 109 年及 108 年 1 月 1 日至 12 月 31 日之個體財務績效及個體現金流量。

查核意見之基礎

本會計師民國 109 年度係依照會計師查核簽證財務報表規則及一般公認審計準則執行查核工作；民國 108 年度係依照會計師查核簽證財務報表規則、金融監督管理委員會 109 年 2 月 25 日金管證審字第 1090360805 號函及一般公認審計準則執行查核工作。本會計師於該等準則下之責任將於會計師查核個體財務報表之責任段進一步說明。本會計師所隸屬事務所受獨立性規範之人員已依會計師職業道德規範，與倚強股份有限公司保持超然獨立，並履行該規範之其他責任。本會計師相信已取得足夠及適切之查核證據，以作為表示查核意見之基礎。

關鍵查核事項

關鍵查核事項係指依本會計師之專業判斷，對倚強股份有限公司民國 109 年度個體財務報表之查核最為重要之事項。該等事項已於查核個體財務報表

整體及形成查核意見之過程中予以因應，本會計師並不對該等事項單獨表示意見。

茲對倚強股份有限公司民國 109 年度個體財務報表之關鍵查核事項敘明如下：

主要客戶之銷貨收入

倚強股份有限公司民國 109 年度銷貨收入主要來自於自動化設備部門之單一客戶收入 89,929 仟元，對個體財務報表之影響係屬重大。由於管理階層可能存有達成預期財務目標之壓力，而對收入認列產生較高先天性舞弊之風險，本會計師將評估其收入認列之風險在於本年度自動化設備部門收入交易是否真實發生，因而列為關鍵查核事項。有關收入認列政策之說明請參閱附註四(十)所述。

本會計師對於上述所述層面事項已執行之查核程序如下：

1. 取得自動化設備部門收入主要客戶名單，瞭解其交易對象基本資料、應收帳款授信條件、公司註冊登記及客戶評鑑表等，以評估銷貨流程內部控制制度設計與執行之有效性。
2. 取得銷貨收入明細，執行自動化設備部門收入證實性測試並驗證其收款情形，以驗證交易真實發生。

管理階層與治理單位對個體財務報表之責任

管理階層之責任係依照證券發行人財務報告編製準則編製允當表達之個體財務報表，且維持與個體財務報表編製有關之必要內部控制，以確保個體財務報表未存有導因於舞弊或錯誤之重大不實表達。

於編製個體財務報表時，管理階層之責任亦包括評估倚強股份有限公司繼續經營之能力、相關事項之揭露，以及繼續經營會計基礎之採用，除非管理階層意圖清算倚強股份有限公司或停止營業，或除清算或停業外別無實際可行之其他方案。

倚強股份有限公司之治理單位（含審計委員會）負有監督財務報導流程之責任。

會計師查核個體財務報表之責任

本會計師查核個體財務報表之目的，係對個體財務報表整體是否存在導因於舞弊或錯誤之重大不實表達取得合理確信，並出具查核報告。合理確信

係高度確信，惟依照一般公認審計準則執行之查核工作無法保證必能偵出個體財務報表存有之重大不實表達。不實表達可能導因於舞弊或錯誤。如不實表達之個別金額或彙總數可合理預期將影響個體財務報表使用者所作之經濟決策，則被認為具有重大性。

本會計師依照一般公認審計準則查核時，運用專業判斷並保持專業上之懷疑。本會計師亦執行下列工作：

1. 辨認並評估個體財務報表導因於舞弊或錯誤之重大不實表達風險；對所評估之風險設計及執行適當之因應對策；並取得足夠及適切之查核證據以作為查核意見之基礎。因舞弊可能涉及共謀、偽造、故意遺漏、不實聲明或踰越內部控制，故未偵出導因於舞弊之重大不實表達之風險高於導因於錯誤者。
2. 對與查核攸關之內部控制取得必要之瞭解，以設計當時情況下適當之查核程序，惟其目的非對倚強股份有限公司內部控制之有效性表示意見。
3. 評估管理階層所採用會計政策之適當性，及其所作會計估計與相關揭露之合理性。
4. 依據所取得之查核證據，對管理階層採用繼續經營會計基礎之適當性，以及使倚強股份有限公司繼續經營之能力可能產生重大疑慮之事件或情況是否存在重大不確定性，作出結論。本會計師若認為該等事件或情況存在重大不確定性，則須於查核報告中提醒個體財務報表使用者注意個體財務報表之相關揭露，或於該等揭露係屬不適當時修正查核意見。本會計師之結論係以截至查核報告日所取得之查核證據為基礎。惟未來事件或情況可能導致倚強股份有限公司不再具有繼續經營之能力。
5. 評估個體財務報表（包括相關附註）之整體表達、結構及內容，以及個體財務報表是否允當表達相關交易及事件。
6. 對於倚強股份有限公司內組成個體之財務資訊取得足夠及適切之查核證據，以對個體財務報表表示意見。本會計師負責查核案件之指導、監督及執行，並負責形成倚強股份有限公司查核意見。

本會計師與治理單位溝通之事項，包括所規劃之查核範圍及時間，以及重大查核發現（包括於查核過程中所辨認之內部控制顯著缺失）。

本會計師亦向治理單位提供本會計師所隸屬事務所受獨立性規範之人員已遵循會計師職業道德規範中有關獨立性之聲明，並與治理單位溝通所有可能被認為會影響會計師獨立性之關係及其他事項（包括相關防護措施）。

本會計師從與治理單位溝通之事項中，決定對倚強股份有限公司民國 109 年度個體財務報表查核之關鍵查核事項。本會計師於查核報告中敘明該等事項，除非法令不允許公開揭露特定事項，或在極罕見情況下，本會計師決定不於查核報告中溝通特定事項，因可合理預期此溝通所產生之負面影響大於所增進之公眾利益。

勤業眾信聯合會計師事務所

會計師 張 耿 禧

張耿禧



會計師 陳 慧 銘

陳慧銘



證券暨期貨管理委員會核准文號
台財證六字第 0920123784 號

證券暨期貨管理委員會核准文號
台財證六字第 0920123784 號

中 華 民 國 1 1 0 年 1 月 1 2 日

 待強股份有限公司
 (原名待強科技股份有限公司)
 個體資產負債表
 民國 109 年及 108 年 12 月 31 日

單位：新台幣仟元

代 碼	資 產	109年12月31日		108年12月31日	
		金 額	%	金 額	%
	流動資產				
1100	現金 (附註四及六)	\$ 589,326	67	\$ 14,417	16
1170	應收帳款 (附註四、七及十六)	5,702	1	-	-
1180	應收帳款—關係人 (附註四、十六及二四)	-	-	1,406	2
1200	其他應收款 (附註四及七)	31	-	-	-
1210	其他應收款—關係人 (附註四及二四)	-	-	12,288	14
1220	本期所得稅資產 (附註四及十八)	32	-	-	-
1410	預付款項 (附註十二)	1,029	-	391	-
1476	其他金融資產 (附註四及十二)	<u>267,852</u>	<u>31</u>	<u>-</u>	<u>-</u>
11XX	流動資產總計	<u>863,972</u>	<u>99</u>	<u>28,502</u>	<u>32</u>
	非流動資產				
1550	採用權益法之投資 (附註四、八及二十)	-	-	58,679	65
1600	不動產、廠房及設備 (附註四及九)	862	-	767	1
1755	使用權資產 (附註四及十)	2,555	-	1,160	1
1780	無形資產 (附註四及十一)	3,719	1	42	-
1840	遞延所得稅資產 (附註四、五及十八)	-	-	488	1
1900	其他非流動資產 (附註四、十二及二四)	<u>306</u>	<u>-</u>	<u>253</u>	<u>-</u>
15XX	非流動資產總計	<u>7,442</u>	<u>1</u>	<u>61,389</u>	<u>68</u>
1XXX	資 產 總 計	<u>\$ 871,414</u>	<u>100</u>	<u>\$ 89,891</u>	<u>100</u>
	負債及權益				
	流動負債				
2170	應付帳款	\$ -	-	\$ 50	-
2180	應付帳款—關係人 (附註二四)	-	-	2,984	3
2200	其他應付款 (附註十三)	8,031	1	5,723	7
2220	其他應付款—關係人 (附註二四)	-	-	12,995	15
2280	租賃負債—流動 (附註四及十)	1,262	-	1,177	1
2399	其他流動負債	<u>250</u>	<u>-</u>	<u>214</u>	<u>-</u>
21XX	流動負債總計	<u>9,543</u>	<u>1</u>	<u>23,143</u>	<u>26</u>
	非流動負債				
2580	租賃負債—非流動 (附註四及十)	<u>1,179</u>	<u>-</u>	<u>-</u>	<u>-</u>
2XXX	負債總計	<u>10,722</u>	<u>1</u>	<u>23,143</u>	<u>26</u>
	權益 (附註十五)				
3110	普通股股本	702,840	81	147,840	164
3200	資本公積	211,844	24	-	-
3350	待彌補虧損	(53,992)	(6)	(79,140)	(88)
3400	其他權益	-	-	(1,952)	(2)
3XXX	權益總計	<u>860,692</u>	<u>99</u>	<u>66,748</u>	<u>74</u>
	負 債 與 權 益 總 計	<u>\$ 871,414</u>	<u>100</u>	<u>\$ 89,891</u>	<u>100</u>

後附之附註係本個體財務報告之一部分。

董事長：張明杰



經理人：張明杰



吳聲鶴



會計主管：王皓正



倚強股份有限公司
(原名倚強科技股份有限公司)

個體綜合損益表

民國 109 年及 108 年 1 月 1 日至 12 月 31 日

單位：新台幣仟元，惟每股
盈餘（虧損）為元

代 碼	109年度		108年度		
	金 額	%	金 額	%	
4100	營業收入（附註四、十六及二四）	\$ 89,929	100	\$ 13,572	100
5110	營業成本（附註十七及二四）	(15,898)	(18)	(12,516)	(92)
5900	營業毛利	74,031	82	1,056	8
	營業費用（附註十七及二四）				
6100	推銷費用	(1,759)	(2)	(3,166)	(23)
6200	管理費用	(23,458)	(26)	(21,247)	(157)
6000	營業費用合計	(25,217)	(28)	(24,413)	(180)
6900	營業淨利（損）	48,814	54	(23,357)	(172)
	營業外收入及支出（附註四、十七及二四）				
7100	利息收入	372	-	7	-
7010	其他收入	22	-	-	-
7020	其他利益及損失	(2,002)	(2)	(2,009)	(15)
7050	財務成本	(25)	-	(1,516)	(11)
7000	營業外收入及支出合計	(1,633)	(2)	(3,518)	(26)
7900	稅前淨利（損）	47,181	52	(26,875)	(198)
7950	所得稅費用（附註四及十八）	-	-	-	-
8000	繼續營業單位本期淨利（淨損）	47,181	52	(26,875)	(198)

(接次頁)

(承前頁)

代 碼		109年度		108年度	
		金 額	%	金 額	%
8100	停業單位淨損 (附註二十)	<u>(\$ 22,033)</u>	<u>(24)</u>	<u>(\$ 29,851)</u>	<u>(220)</u>
8200	本年度淨利 (損)	<u>25,148</u>	<u>28</u>	<u>(56,726)</u>	<u>(418)</u>
	其他綜合損益				
8360	後續可能重分類至損益 之項目				
8361	國外營運機構財務 報表換算之兌換 差額 (附註十五)	2,440	3	(1,557)	(11)
8399	與可能重分類之項 目相關之所得稅 (附註十五及十 八)	<u>(488)</u>	<u>(1)</u>	<u>311</u>	<u>2</u>
8300	本年度其他綜合損 益 (稅後淨額) 合計	<u>1,952</u>	<u>2</u>	<u>(1,246)</u>	<u>(9)</u>
8500	本年度綜合損益總額	<u>\$ 27,100</u>	<u>30</u>	<u>(\$ 57,972)</u>	<u>(427)</u>
	每股盈餘(虧損)(附註十九)				
	來自繼續營業單位及停 業單位				
9750	基 本	<u>\$ 0.76</u>		<u>(\$ 3.84)</u>	
9850	稀 釋	<u>\$ 0.76</u>		<u>(\$ 3.84)</u>	
	來自繼續營業單位				
9710	基 本	<u>\$ 1.43</u>		<u>(\$ 1.82)</u>	
9810	稀 釋	<u>\$ 1.43</u>		<u>(\$ 1.82)</u>	

後附之附註係本個體財務報告之一部分。

董事長：張明杰



經理人：張明杰



吳聲稿



會計主管：王皓正



倚強股份有限公司
(原名倚強科技股份有限公司)

個體權益變動表

民國 109 年及 108 年 1 月 1 日至 12 月 31 日

單位：新台幣仟元

代碼		普通股股本	資本公積	待彌補虧損	其他權益 國外營運機構 財務報表換算 之兌換差額	權益總額
A1	108年1月1日餘額	\$ 147,840	\$ -	(\$ 22,414)	(\$ 706)	\$ 124,720
D1	108年度淨損	-	-	(56,726)	-	(56,726)
D3	108年度稅後其他綜合損益(附註十五)	-	-	-	(1,246)	(1,246)
D5	108年度綜合損益總額	-	-	(56,726)	(1,246)	(57,972)
Z1	108年12月31日餘額	147,840	-	(79,140)	(1,952)	66,748
D1	109年度淨利	-	-	25,148	-	25,148
D3	109年度稅後其他綜合損益(附註十五)	-	-	-	1,952	1,952
D5	109年度綜合損益總額	-	-	25,148	1,952	27,100
E1	現金增資(附註十五)	555,000	180,930	-	-	735,930
M5	處分採用權益法之子公司所有權益變動(附註十五)	-	30,914	-	-	30,914
Z1	109年12月31日餘額	\$ 702,840	\$ 211,844	(\$ 53,992)	\$ -	\$ 860,692

後附之附註係本個體財務報告之一部分。

董事長：張明杰



經理人：張明杰



吳聲鶴



會計主管：王皓正



倚強股份有限公司
(原名倚強科技股份有限公司)

個體現金流量表

民國 109 年及 108 年 1 月 1 日至 12 月 31 日

單位：新台幣仟元

代 碼		109年度	108年度
	營業活動之現金流量		
A00010	本年度稅前淨利(損)	\$ 47,181	(\$ 26,875)
A00020	停業單位稅前淨損	(22,033)	(29,851)
A20010	收益費損項目		
A20100	折舊費用	1,669	1,658
A20200	攤銷費用	133	40
A20900	財務成本	25	1,516
A21200	利息收入	(372)	(7)
A22400	採用權益法之子公司損益之份 額	22,033	36,579
A22500	處分不動產、廠房及設備損失 (利益)	2	(67)
A24100	未實現外幣兌換損失(利益)	2,984	(3)
A30000	營業資產及負債之淨變動數		
A31150	應收帳款	(5,928)	-
A31160	應收帳款—關係人	1,406	9,669
A31180	其他應收款	(2)	32
A31190	其他應收款—關係人	4,026	(4,260)
A31230	預付款項	(638)	13,145
A31240	其他流動資產	-	5
A32150	應付帳款	(50)	50
A32160	應付帳款—關係人	(2,984)	3,093
A32180	其他應付款	2,308	2,118
A32230	其他流動負債	36	200
A33000	營運產生之現金流入	49,796	7,042
A33100	收取之利息	343	7
A33300	支付之利息	(25)	(1,516)
A33500	支付之所得稅	(32)	-
AAAA	營業活動之淨現金流入	<u>50,082</u>	<u>5,533</u>

(接次頁)

(承前頁)

代 碼		109年度	108年度
	投資活動之現金流量		
B02300	處分子公司之淨現金流入	\$ 70,000	\$ -
B02700	取得不動產、廠房及設備	(374)	(197)
B04500	購置無形資產	(3,810)	-
B02800	處分不動產、廠房及設備價款	-	371
B03700	存出保證金增加	(53)	-
B04300	其他應收款—關係人減少(增加)	8,262	(449)
B06500	其他金融資產—流動增加	(267,852)	-
B06600	其他金融資產—非流動減少	-	15,750
BBBB	投資活動之淨現金流(出)入	<u>(193,827)</u>	<u>15,475</u>
	籌資活動之現金流量		
C01700	償還長期借款	-	(28,706)
C03700	其他應付款—關係人(減少)增加	(12,995)	13,410
C04020	租賃本金償還	(1,523)	(1,375)
C04600	現金增資	<u>735,930</u>	-
CCCC	籌資活動之淨現金流入(出)	<u>721,412</u>	<u>(16,671)</u>
DDDD	匯率變動對現金之影響	<u>(2,758)</u>	<u>(8)</u>
EEEE	本年度現金增加數	574,909	4,329
E00100	年初現金餘額	<u>14,417</u>	<u>10,088</u>
E00200	年底現金餘額	<u>\$ 589,326</u>	<u>\$ 14,417</u>

後附之附註係本個體財務報告之一部分。

董事長：張明杰



經理人：張明杰



吳聲稿



會計主管：王皓正



倚強股份有限公司
(原名倚強科技股份有限公司)

個體財務報表附註

民國 109 年及 108 年 1 月 1 日至 12 月 31 日

(除另註明外，金額以新台幣仟元為單位)

一、公司沿革

倚強股份有限公司(以下稱「本公司」)係於 81 年 9 月設立於台北市，原名「倚強科技股份有限公司」，於 108 年 7 月 16 日取得台北市政府核准變更登記函，更名為「倚強股份有限公司」。本公司所營業務為一般批發零售、網路零售、資訊服務及倉儲物流等業務。本公司另於 109 年 3 月 20 日臨時股東會決議通過修訂章程，新增公司所營事業機械設備製造、電腦及其週邊設備製造、資訊軟體服務及產品設計等項目。

本公司股票自 93 年 3 月起在財團法人中華民國證券櫃檯買賣中心上櫃買賣。

本個體財務報告係以本公司之功能性貨幣新台幣表達。

二、通過財務報告之日期及程序

本個體財務報告於 110 年 1 月 12 日經董事會通過。

三、新發布及修訂準則及解釋之適用

- (一) 首次適用金融監督管理委員會(以下稱「金管會」)認可並發布生效之國際財務報導準則(IFRS)、國際會計準則(IAS)、解釋(IFRIC)及解釋公告(SIC)(以下稱「IFRSs」)

新 發 布 / 修 正 / 修 訂 準 則 及 解 釋

IFRS 3 之修正「業務之定義」

IFRS 9、IAS 39 及 IFRS 7 之修正「利率指標變革」

IAS 1 及 IAS 8 之修正「重大性之定義」

IFRS 16 之修正「新型冠狀病毒肺炎相關租金減讓」

除下列說明外，適用修正後之金管會認可並發布生效之 IFRSs 將不致造成公司會計政策之重大變動：

IAS 1 及 IAS 8 之修正「重大性之定義」

本公司自 109 年 1 月 1 日開始適用該修正，改以「可被合理預期將影響使用者」作為重大性之門檻，並調整財務報告之揭露，刪除可能使重大資訊模糊化之不重大資訊。

(二) 110 年適用之金管會認可之 IFRSs

<u>新發布 / 修正 / 修訂準則及解釋</u>	<u>IASB 發布之生效日</u>
IFRS 4 之修正「適用 IFRS 9 之暫時豁免之展延」	發布日起生效
IFRS 9、IAS 39、IFRS 7、IFRS 4 及 IFRS 16 之修正「利率指標變革—第二階段」	2021 年 1 月 1 日以後開始之年度報導期間生效
IFRS 16 之修正「新型冠狀病毒肺炎相關租金減讓」	2020 年 6 月 1 日以後開始之年度報導期間生效

IFRS 16 之修正「新型冠狀病毒肺炎相關租金減讓」

IFRS 16 之修正「與新型冠狀病毒肺炎有關之租賃減讓」規定，本公司若與出租人進行與新型冠狀病毒直接相關之租金協商，當符合特定條件時，本公司得選擇實務權宜作法，將租賃給付之減少於減讓事件或情況發生時認列於損益，並相對調減租賃負債。

本公司於 109 年尚無前述相關之租金協商，惟若 110 年發生該等協商，將選擇適用前述規定。

除上述影響外，截至本個體財務報告通過發布日止，本公司評估相關準則、解釋之修正將不致對財務狀況與財務績效造成重大影響。

(三) 國際會計準則理事會 (IASB) 已發布但尚未經金管會認可並發布生效之 IFRSs

<u>新發布 / 修正 / 修訂準則及解釋</u>	<u>IASB 發布之生效日(註1)</u>
「2018-2020 週期之年度改善」	2022 年 1 月 1 日 (註2)
IFRS 3 之修正「更新對觀念架構之索引」	2022 年 1 月 1 日 (註3)
IFRS 10 及 IAS 28 之修正「投資者與其關聯企業或合資間之資產出售或投入」	未 定
IFRS 17「保險合約」	2023 年 1 月 1 日

(接次頁)

(承前頁)

<u>新發布／修正／修訂準則及解釋</u>	<u>IASB發布之生效日(註1)</u>
IFRS 17之修正	2023年1月1日
IAS 1之修正「將負債分類為流動或非流動」	2023年1月1日
IAS 16之修正「不動產、廠房及設備：達到預定使用狀態前之價款」	2022年1月1日(註4)
IAS 37之修正「虧損性合約－履行合約之成本」	2022年1月1日(註5)

註1：除另註明外，上述新發布／修正／修訂準則或解釋係於各該日期以後開始之年度報導期間生效。

註2：IFRS 9之修正適用於2022年1月1日以後開始之年度報導期間所發生之金融負債之交換或條款修改；IAS 41「農業」之修正適用於2022年1月1日以後開始之年度報導期間之公允價值衡量；IFRS 1「首次採用IFRSs」之修正係追溯適用於2022年1月1日以後開始之年度報導期間。

註3：收購日在年度報導期間開始於2022年1月1日以後之企業合併適用此項修正。

註4：於2021年1月1日以後始達管理階層預期運作方式之必要地點及狀態之廠房、不動產及設備適用此項修正。

註5：於2022年1月1日尚未履行所有義務之合約適用此項修正。

IAS 1之修正「將負債分類為流動或非流動」

該修正係釐清判斷負債是否分類為非流動時，應評估本公司於報導期間結束日是否具有遞延清償期限至報導期間後至少12個月之權利。若本公司於報導期間結束日具有該權利，無論本公司是否預期將行使該權利，負債係分類為非流動。該修正並釐清，若本公司須遵循特定條件始具有遞延清償負債之權利，本公司必須於報導期間結束日已遵循特定條件，即使貸款人係於較晚日期測試本公司是否遵循該等條件亦然。

該修正規定，為負債分類之目的，前述清償係指移轉現金、其他經濟資源或本公司之權益工具予交易對方致負債之消滅。惟若負債之條款，可能依交易對方之選擇，以移轉本公司之權益工具而導

致其清償，且若該選擇權依 IAS 32「金融工具：表達」之規定係單獨認列於權益，則前述條款並不影響負債之分類。

除上述影響外，截至本個體財務報告通過發布日止，本公司仍持續評估其他準則、解釋之修正對財務狀況與財務績效之影響，相關影響待評估完成時予以揭露。

四、重大會計政策之彙總說明

(一) 遵循聲明

本個體財務報告係依照證券發行人財務報告編製準則編製。

(二) 編製基礎

本個體財務報告係依歷史成本基礎編製。

(三) 資產與負債區分流動與非流動之標準

流動資產包括：

1. 主要為交易目的而持有之資產；
2. 於資產負債表日後 12 個月內實現之資產；及
3. 現金（但不包括於資產負債表日後逾 12 個月用以交換或清償負債而受到限制者）。

流動負債包括：

1. 主要為交易目的而持有之負債；
2. 於資產負債表日後 12 個月內到期清償之負債（即使於資產負債表日後至通過發布財務報告前已完成長期性之再融資或重新安排付款協議，亦屬流動負債），以及
3. 不能無條件將清償期限遞延至資產負債表日後至少 12 個月之負債。惟負債之條款可能依交易對方之選擇，以發行權益工具而導致其清償者，並不影響分類。

非屬上述流動資產或流動負債者，係分類為非流動資產或非流動負債。

(四) 外幣

本公司編製財務報告時，以本公司功能性貨幣以外之貨幣（外幣）交易者，依交易日匯率換算為功能性貨幣記錄。

外幣貨幣性項目於每一資產負債表日以收盤匯率換算。因交割貨幣性項目或換算貨幣性項目產生之兌換差額，於發生當期認列於損益。

以歷史成本衡量之外幣非貨幣性項目係以交易日之匯率換算，不再重新換算。

於編製個體財務報告時，本公司國外營運機構（包含營運所在國家或使用之貨幣與本公司不同之子公司）之資產及負債以每一資產負債表日匯率換算為新台幣。收益及費損項目係以當期平均匯率換算，所產生之兌換差額列於其他綜合損益。

(五) 投資子公司

本公司採用權益法處理對子公司之投資。

子公司係指本公司具有控制之個體（含結構型個體）。

權益法下，投資原始依成本認列，取得日後帳面金額係隨本公司所享有之子公司損益及其他綜合損益份額與利潤分配而增減。此外，針對本公司可享有子公司其他權益之變動係按持股比例認列。

當本公司對子公司所有權權益之變動未導致喪失控制者，係作為權益交易處理。投資帳面金額與所支付或收取對價之公允價值間之差額，係直接認列為權益。

當本公司對子公司之損失份額等於或超過其在該子公司之權益（包括權益法下子公司之帳面金額及實質上屬於本公司對該子公司淨投資組成部分之其他長期權益）時，係繼續按持股比例認列損失。

本公司評估減損時，係以財務報告整體考量現金產生單位並比較其可回收金額與帳面金額。嗣後若資產可回收金額增加時，將減損損失之迴轉認列為利益，惟資產於減損損失迴轉後之帳面金額，不得超過該項資產在未認列減損損失之情況下，減除應提列攤銷後之帳面金額。歸屬於商譽之減損損失不得於後續期間迴轉。

當喪失對子公司控制時，本公司係按喪失控制日之公允價值衡量其對前子公司之剩餘投資，剩餘投資之公允價值及任何處分價款與喪失控制當日之投資帳面金額之差額，列入當期損益。此外，於

其他綜合損益中所認列與該子公司有關之所有金額，其會計處理係與本公司直接處分相關資產或負債所必須遵循之基礎相同。

本公司與子公司之順流交易未實現損益於個體財務報告予以銷除。本公司與子公司之逆流及側流交易所產生之損益，僅在與本公司對子公司權益無關之範圍內，認列於個體財務報告。

(六) 不動產、廠房及設備

不動產、廠房及設備係以成本認列，後續以成本減除累計折舊及累計減損損失後之金額衡量。

不動產、廠房及設備於耐用年限內按直線基礎，對每一重大部分則單獨提列折舊。本公司至少於每一年度結束日對估計耐用年限、殘值及折舊方法進行檢視。並推延適用會計估計變動之影響。

不動產、廠房及設備除列時，淨處分價款與該資產帳面金額間之差額係認列於損益。

(七) 無形資產

1. 單獨取得

單獨取得之有限耐用年限無形資產原始以成本衡量，後續係以成本減除累計攤銷及累計減損損失後之金額衡量。無形資產於耐用年限內按直線基礎進行攤銷，本公司至少於每一年度結束日對估計耐用年限、殘值及攤銷方法進行檢視，並推延適用會計估計變動之影響，非確定耐用年限無形資產係以成本減除累計減損損失列報。

2. 除 列

無形資產除列時，淨處分價款與該資產帳面金額間之差額係認列於當期損益。

(八) 不動產、廠房及設備、使用權資產及無形資產之減損

本公司於每一資產負債表日評估是否有任何跡象顯示不動產、廠房及設備、使用權資產及無形資產可能已減損。若有任一減損跡象存在，則估計該資產之可回收金額。倘無法估計個別資產之可回收金額，本公司估計該資產所屬現金產生單位之可回收金額。共用資產係依合理一致之基礎分攤至個別現金產生單位。

可回收金額為公允價值減出售成本與其使用價值之較高者。個別資產或現金產生單位之可回收金額若低於其帳面金額時，將該資產或現金產生單位之帳面金額調減至其可回收金額，減損損失係認列於損益。

當減損損失於後續迴轉時，該資產或現金產生單位之帳面金額調增至修訂後之可回收金額，惟增加後之帳面金額以不超過該資產或現金產生單位若未於以前年度認列減損損失時所決定之帳面金額（減除攤銷或折舊）。減損損失之迴轉係認列於損益。

(九) 金融工具

金融資產與金融負債於本公司成為該工具合約條款之一方時認列於個體資產負債表。

原始認列金融資產與金融負債時，若金融資產或金融負債非屬透過損益按公允價值衡量者，係按公允價值加計直接可歸屬於取得或發行金融資產或金融負債之交易成本衡量。直接可歸屬於取得或發行透過損益按公允價值衡量之金融資產或金融負債之交易成本，則立即認列為損益。

1. 金融資產

金融資產之慣例交易係採交易日會計認列及除列。

(1) 衡量種類

本公司所持有之金融資產種類為按攤銷後成本衡量之金融資產。

按攤銷後成本衡量之金融資產

本公司投資金融資產若同時符合下列兩條件，則分類為按攤銷後成本衡量之金融資產：

- A. 係於某經營模式下持有，該模式之目的係持有金融資產以收取合約現金流量；及
- B. 合約條款產生特定日期之現金流量，該等現金流量完全為支付本金及流通在外本金金額之利息。

按攤銷後成本衡量之金融資產（包括現金與按攤銷後成本衡量之應收款）於原始認列後，係以有效利息法決定

之總帳面金額減除任何減損損失之攤銷後成本衡量，任何外幣兌換損益則認列於損益。

除下列兩種情況外，利息收入係以有效利率乘以金融資產總帳面金額計算：

A. 購入或創始之信用減損金融資產，利息收入係以信用調整後有效利率乘以金融資產攤銷後成本計算。

B. 非屬購入或創始之信用減損，但後續變成信用減損之金融資產，利息收入係以有效利率乘以金融資產攤銷後成本計算。

(2) 金融資產之減損

本公司於每一資產負債表日按預期信用損失評估按攤銷後成本衡量之金融資產（含應收帳款）之減損損失。

應收帳款按存續期間預期信用損失認列備抵損失。其他金融資產係先評估自原始認列後信用風險是否顯著增加，若未顯著增加，則按 12 個月預期信用損失認列備抵損失，若已顯著增加，則按存續期間預期信用損失認列備抵損失。

預期信用損失係以發生違約之風險作為權重之加權平均信用損失。12 個月預期信用損失係代表金融工具於報導日後 12 個月內可能違約事項所產生之預期信用損失，存續期間預期信用損失則代表金融工具於預期存續期間所有可能違約事項產生之預期信用損失。

所有金融資產之減損損失係藉由備抵帳戶調降其帳面金額。

(3) 金融資產之除列

本公司僅於對來自金融資產現金流量之合約權利失效，或已移轉金融資產且該資產所有權之幾乎所有風險及報酬已移轉予其他企業時，始將金融資產除列。

2. 金融負債

(1) 後續衡量

所有金融負債係以有效利息法按攤銷後成本衡量。

(2) 金融負債之除列

除列金融負債時，其帳面金額與所支付對價（包含任何所移轉之非現金資產或承擔之負債）間之差額認列為損益。

(十) 收入認列

本公司於客戶合約辨認履約義務後，將交易價格分攤至各履約義務，並於滿足各履約義務時認列收入。

勞務收入

勞務收入來自提供自動化設備之研發、設計及客製服務等專案業務服務。

專案業務服務仰賴技術人員之投入，本公司係按投入法計算履約義務完成程度並認列相關收入。客戶係按合約約定之時點付款，故本公司於提供服務時係認列合約資產，屆約定時點按合約約定之金額轉列應收帳款。

(十一) 租賃

本公司於合約成立日評估合約是否係屬（或包含）租賃。

本公司為承租人

除適用認列豁免之低價值標的資產租賃及短期租賃之租賃給付係按直線基礎於租賃期間內認列為費用，其他租賃皆於租賃開始日認列使用權資產及租賃負債。

使用權資產原始按成本（包含租賃負債之原始衡量金額）衡量，後續按成本減除累計折舊及累計減損損失後之金額衡量，並調整租賃負債之再衡量數。使用權資產係單獨表達於個體資產負債表。

使用權資產採直線基礎自租賃開始日起至耐用年限屆滿時或租賃期間屆滿時兩者之較早者提列折舊。

租賃負債原始按租賃給付（包含固定給付）之現值衡量。若租賃隱含利率容易確定，租賃給付使用該利率折現。若該利率並非容易確定，則使用承租人增額借款利率。

後續，租賃負債採有效利息法按攤銷後成本基礎衡量，且利息費用係於租賃期間分攤。若租賃期間變動導致未來租賃給付有變動，本公司再衡量租賃負債，並相對調整使用權資產，惟若使用權資產之帳面金額已減至零，則剩餘之再衡量金額認列於損益中。租賃負債係單獨表達於個體資產負債表。

(十二) 借款成本

所有借款成本係於發生當期認列為損益。

(十三) 員工福利

1. 短期員工福利

短期員工福利相關負債係以換取員工服務而預期支付之非折現金額衡量。

2. 退職後福利

確定提撥退休計畫之退休金係於員工提供服務期間將應提撥之退休金數額認列為費用。

(十四) 所得稅

所得稅費用係當期所得稅及遞延所得稅之總和。

1. 當期所得稅

依所得稅法規定計算之未分配盈餘加徵所得稅，係於股東會決議年度之認列。

以前年度應付所得稅之調整，列入當期所得稅。

2. 遞延所得稅

遞延所得稅係依帳載資產及負債帳面金額與計算課稅所得之課稅基礎二者所產生之暫時性差異計算。

遞延所得稅負債一般係就所有應課稅暫時性差異予以認列，而遞延所得稅資產則於很有可能課稅所得以供可減除暫時性差異等支出所產生之所得稅抵減使用時認列。

遞延所得稅資產之帳面金額於每一資產負債表日予以重新檢視，並針對已不再很有可能具有足夠之課稅所得以供其回收所有或部分資產者，調減帳面金額。原未認列為遞延所得稅資產者，亦於每一資產負債表日予以重新檢視，並在未來很有可能產生課稅所得以供其回收所有或部分資產者，調增帳面金額。

遞延所得稅資產及負債係以預期負債清償或資產實現當期之稅率衡量，該稅率係以資產負債表日已立法或已實質性立法之稅率及稅法為基礎。遞延所得稅負債及資產之衡量係反映本公司於資產負債表日預期回收或清償其資產及負債帳面金額之方式所產生之租稅後果。

3. 當期及遞延所得稅

當期及遞延所得稅係認列於損益，惟與認列於其他綜合損益或直接計入權益之項目相關之當期及遞延所得稅係分別認列於其他綜合損益或直接計入權益。

五、重大會計判斷、估計及假設不確定性之主要來源

本公司於採用會計政策時，對於不易自其他來源取得相關資訊者，管理階層必須基於歷史經驗及其他攸關之因素作出相關之判斷、估計及假設。實際結果可能與估計有所不同。

本公司將新型冠狀病毒肺炎疫情造成之經濟影響納入重大會計估計之考量，管理階層將對估計與基本假設持續檢視。若估計之修正僅影響當期，則於修正當期認列；若會計估計之修正同時影響當期及未來期間，則於修正當期及未來期間認列。

估計及假設不確定性之主要來源

所得稅

由於未來獲利之不可預測性，本公司於 109 年及 108 年 12 月 31 日止分別尚有 261,046 仟元及 338,381 仟元之課稅損失並未認列為遞延所得稅資產。遞延所得稅資產之可實現性主要視未來能否有足夠之獲利或應課稅暫時性差異而定。若未來實際產生之獲利少於預期，可能會產生重大遞延所得稅資產之迴轉，該等迴轉係於發生期間認列為損益。

六、現金

	109年12月31日	108年12月31日
庫存現金及週轉金	\$ 545	\$ 82
活期存款	<u>588,781</u>	<u>14,335</u>
	<u>\$ 589,326</u>	<u>\$ 14,417</u>

資產負債表日之市場利率區間如下：

	109年12月31日	108年12月31日
銀行活期存款	<u>0.01%~0.10%</u>	<u>0.01%~0.35%</u>

七、應收帳款及他應收款

	109年12月31日	108年12月31日
<u>應收帳款</u>		
按攤銷後成本衡量		
總帳面金額	\$ 5,702	\$ -
減：備抵損失	<u>-</u>	<u>-</u>
	<u>\$ 5,702</u>	<u>\$ -</u>
<u>其他應收款</u>		
應收利息	\$ 29	\$ -
其他	<u>2</u>	<u>-</u>
	<u>\$ 31</u>	<u>\$ -</u>

(一) 應收帳款

本公司對商品銷售及勞務提供之平均授信期間為月結 30 天。應收帳款不予計息。為減輕信用風險，本公司管理階層指派專責團隊負責授信額度之決定、授信核准及其他監控程序以確保逾期應收帳款之回收已採取適當行動。此外，本公司於資產負債表日會逐一複核應收帳款之可回收金額以確保無法回收之應收帳款已提列適當減損損失。據此，本公司管理階層認為信用風險已顯著減少。

本公司按存續期間預期信用損失認列應收帳款之備抵損失。存續期間預期信用損失係使用準備矩陣計算，其考量客戶過去逾期付款紀錄與現時財務狀況。因本公司之信用損失歷史經驗顯示，不同客戶群之損失型態並無顯著差異，因此準備矩陣未進一步區分客戶群，僅以應收帳款逾期天數訂定預期信用損失率。

若有證據顯示交易對方面臨嚴重財務困難且本公司無法合理預期可回收金額，本公司直接沖銷相關應收帳款，惟仍會持續追索活動，因追索回收之金額則認列於損益。

本公司依準備矩陣衡量應收帳款之備抵損失如下：

109年12月31日

	未逾	逾1~30天	逾31~60天	逾61~90天	逾91天以上	合計
預期信用損失率	-	-	-	-	-	-
總帳面金額	\$ 5,702	\$ -	\$ -	\$ -	\$ -	\$ 5,702
備抵損失(存續期間 預期信用損失)	-	-	-	-	-	-
攤銷後成本	<u>\$ 5,702</u>	<u>\$ -</u>	<u>\$ -</u>	<u>\$ -</u>	<u>\$ -</u>	<u>\$ 5,702</u>

(二) 其他應收款

本公司帳列其他應收款主係應收利息等尚未收回之款項，本公司採行之政策係僅與信用良好之對象進行交易，並於必要情形下取得足額之擔保以減輕因拖欠所產生財務損失之風險。信用評等資訊係由歷史交易紀錄對交易對象予以評等，本公司持續監督信用暴險及交易對方之信用等級。

本公司考量債務人現時財務狀況，以評估其他應收款自原始認列後信用風險是否顯著增加及衡量預期信用損失，截至109年12月31日，本公司評估其他應收款預期信用損失率均為0%。

八、採用權益法之投資

投資子公司

	109年12月31日	108年12月31日
國外非上市(櫃)公司		
倚強科技(香港)有限公司	<u>\$ -</u>	<u>\$ 58,679</u>
	<u>所有權權益及表決權百分比</u>	
	109年12月31日	108年12月31日
倚強科技(香港)有限公司	-	100%

本公司之子公司倚強科技(香港)有限公司轉投資孫公司深圳市中昱達信息技術有限責任公司於108年1月透過架構合約安排取得上海歐耶信息科技有限責任公司暨其轉投資上海歐耶網絡科技有限責任公司、深圳市歐耶網絡科技有限責任公司及南京蘇珩源文化傳播有限責任公司之實質控

制，該公司在中國經營資訊服務業務。本公司預期收購後可加強在此等市場之地位，請參閱本公司 109 年度合併財務報告附註二六之說明。

本公司於 109 年 3 月 31 日與關係人哥倫布投資有限公司簽訂股權買賣合約，出售本公司持有 100%（計 13,250 仟股）之倚強科技（香港）有限公司股權（包含其所有子公司）予買方，並於該日對倚強科技（香港）有限公司喪失控制，請參閱附註二十。

109 年度採用權益法之子公司損益之份額(22,033)仟元，帳列停業單位淨損；108 年度採用權益法之子公司損益之份額(36,579)仟元、停業單位－利息收入 28 仟元及其他收入 6,700 仟元，合計(29,851)仟元，帳列停業單位淨損。

109 年及 108 年度採用權益法之子公司之損益及其他綜合損益份額，係依據子公司同期間經會計師查核之財務報告認列。

九、不動產、廠房及設備

	<u>租賃改良</u>	<u>辦公設備</u>	<u>運輸設備</u>	<u>合 計</u>
<u>成 本</u>				
108 年 1 月 1 日餘額	\$ 620	\$ 300	\$ 705	\$ 1,625
增 添	-	197	-	197
處 分	-	-	(705)	(705)
108 年 12 月 31 日餘額	<u>\$ 620</u>	<u>\$ 497</u>	<u>\$ -</u>	<u>\$ 1,117</u>
<u>累計折舊</u>				
108 年 1 月 1 日餘額	\$ 47	\$ 94	\$ 344	\$ 485
折舊費用	104	105	57	266
處 分	-	-	(401)	(401)
108 年 12 月 31 日餘額	<u>\$ 151</u>	<u>\$ 199</u>	<u>\$ -</u>	<u>\$ 350</u>
108 年 12 月 31 日淨額	<u>\$ 469</u>	<u>\$ 298</u>	<u>\$ -</u>	<u>\$ 767</u>
<u>成 本</u>				
109 年 1 月 1 日餘額	\$ 620	\$ 497	\$ -	\$ 1,117
增 添	-	374	-	374
處 分	-	(19)	-	(19)
109 年 12 月 31 日餘額	<u>\$ 620</u>	<u>\$ 852</u>	<u>\$ -</u>	<u>\$ 1,472</u>

(接次頁)

(承前頁)

	租賃改良	辦公設備	運輸設備	合計
累計折舊				
109年1月1日餘額	\$ 151	\$ 199	\$ -	\$ 350
折舊費用	103	174	-	277
處分	-	(17)	-	(17)
109年12月31日餘額	<u>\$ 254</u>	<u>\$ 356</u>	<u>\$ -</u>	<u>\$ 610</u>
109年12月31日淨額	<u>\$ 366</u>	<u>\$ 496</u>	<u>\$ -</u>	<u>\$ 862</u>

折舊費用係以直線基礎按下列耐用年數計提：

租賃改良	2年
辦公設備	3年
運輸設備	5年

本公司無設定抵押作為擔保之不動產、廠房及設備。

十、租賃協議

(一) 使用權資產

	109年12月31日	108年12月31日
使用權資產帳面金額		
建築物	<u>\$ 2,555</u>	<u>\$ 1,160</u>

109及108年度使用權資產變動情形如下：

	109年度	108年度
期初餘額	\$ 1,160	\$ 2,552
加：新增租賃	2,787	-
減：提列折舊費用	(1,392)	(1,392)
期末餘額	<u>\$ 2,555</u>	<u>\$ 1,160</u>

(二) 租賃負債

	109年12月31日	108年12月31日
租賃負債帳面金額		
流動	<u>\$ 1,262</u>	<u>\$ 1,177</u>
非流動	<u>\$ 1,179</u>	<u>\$ -</u>

租賃負債之折現率區間如下：

	109年12月31日	108年12月31日
建築物	2.6%	3.0%

109 及 108 年度租賃負債變動情形如下：

	109年度	108年度
期初餘額	\$ 1,177	\$ 2,552
加：新增租賃	2,787	-
減：租賃本金攤還	(1,523)	(1,375)
期末餘額	<u>\$ 2,441</u>	<u>\$ 1,177</u>

(三) 重要承租活動及條款

本公司承租辦公室，租賃期間為 2 年。於租賃期間終止時，本公司對所租賃之建築物並無優惠承購權。

(四) 其他租賃資訊

	109年度	108年度
短期租賃費用	<u>\$ 418</u>	<u>\$ 29</u>
低價值資產租賃費用	<u>\$ 19</u>	<u>\$ 233</u>
租賃之現金（流出）總額	<u>(\$ 1,985)</u>	<u>(\$ 1,691)</u>

本公司選擇對符合短期租賃之辦公設備及符合低價值資產租賃之若干電腦設備租賃適用認列之豁免，不對該等租賃認列相關使用權資產及租賃負債。

十一、無形資產

	<u>電 腦 軟 體</u>
<u>成 本</u>	
108 年 1 月 1 日及 12 月 31 日餘額	<u>\$ 240</u>
<u>累計攤銷</u>	
108 年 1 月 1 日餘額	\$ 158
攤銷費用	<u>40</u>
108 年 12 月 31 日餘額	<u>\$ 198</u>
108 年 12 月 31 日淨額	<u>\$ 42</u>
<u>成 本</u>	
109 年 1 月 1 日餘額	\$ 240
增 添	3,810
處 分	(108)
109 年 12 月 31 日餘額	<u>\$ 3,942</u>

(接次頁)

(承前頁)

	<u>電 腦 軟 體</u>
<u>累計攤銷</u>	
109年1月1日餘額	\$ 198
攤銷費用	133
處分	(<u>108</u>)
109年12月31日餘額	<u>\$ 223</u>
109年12月31日淨額	<u>\$ 3,719</u>

攤銷費用係以直線基礎按下列耐用年數計提：

電腦軟體 3~5年

十二、其他資產

	<u>109年12月31日</u>	<u>108年12月31日</u>
<u>流 動</u>		
預付款項		
留抵稅額	\$ 274	\$ 61
預付租金	46	48
其 他	<u>709</u>	<u>282</u>
	<u>\$ 1,029</u>	<u>\$ 391</u>
其他金融資產		
原始到期日超過3個月之定期存款(註1及2)	<u>\$ 267,852</u>	<u>\$ -</u>
<u>非 流 動</u>		
其他非流動資產		
存出保證金(註1)	<u>\$ 306</u>	<u>\$ 253</u>

註1：本公司採行之政策係僅投資於信用良好對象所發行之債務工具。本公司持續追蹤所投資債務工具之信用風險變化，並同時檢視債務人重大訊息等其他資訊，以評估債務工具投資自原始認列後信用風險是否顯著增加。

為減輕信用風險，本公司管理階層將搜集相關資訊，以評估債務工具投資之違約風險。本公司係參酌公開可得之財務資訊給予適當內部評等。

本公司考量債務人之歷史違約情形、現時財務狀況與其所處產業之前景預測，以衡量債務工具投資之 12 個月預期信用損失或存續期間預期信用損失。截至 109 年及 108 年 12 月 31 日止，本公司評估所持有債務工具投資之預期信用損失率均為 0%。

註 2：截至 109 年 12 月 31 日止，原始到期日超過 3 個月之定期存款利率為 0.18%。

十三、其他應付款

	<u>109年12月31日</u>	<u>108年12月31日</u>
應付薪資及獎金	\$ 4,754	\$ 2,580
應付勞務費	2,519	2,809
其他	<u>758</u>	<u>334</u>
	<u>\$ 8,031</u>	<u>\$ 5,723</u>

十四、退職後福利計畫

確定提撥計畫

本公司所適用「勞工退休金條例」之退休金制度，係屬政府管理之確定提撥退休計畫，依員工每月薪資 6% 提撥退休金至勞工保險局之個人專戶。

十五、權益

(一) 普通股股本

	<u>109年12月31日</u>	<u>108年12月31日</u>
額定股數(仟股)	<u>80,000</u>	<u>80,000</u>
額定股本	<u>\$ 800,000</u>	<u>\$ 800,000</u>
已發行且已收足股款之股數 (仟股)	<u>70,284</u>	<u>14,784</u>
已發行股本	<u>\$ 702,840</u>	<u>\$ 147,840</u>

已發行之普通股每股面額 10 元，每股享有一表決權及收取股利之權利。

本公司於 99 年 6 月 25 日股東會決議通過，依證券交易法第 43 條之 6 規定，以不超過 20,000 仟股為限，每股面額 10 元，得視其資金需求情形，授權董事會於一年內分成二次洽特定人私募普通股，

並於 100 年 1 月 14 日董事會決議以私募方式辦理現金增資 16,000 仟股，增資基準日為 100 年 2 月 8 日，每股發行價格為 4.56 元，此增資案已募得 72,960 仟元，並辦理變更登記完竣；本次私募普通股之權利義務除證交法規定有流通轉讓之限制且須於交付日滿 3 年並補辦公開發行後才能申請上市（櫃）掛牌交易外，餘與其他之已發行普通股同，本公司分別於 101 年 6 月 28 日及 107 年 6 月 29 日經股東會決議通過減資以彌補虧損案，註銷私募普通股計 9,600 仟股及 2,339 仟股，截至 108 年 12 月 31 日止，私募普通股餘額為 4,061 仟股。

本公司於 109 年 3 月 20 日股東臨時會決議依證券交易法第 43 條之 6 規定，以不超過 55,500 仟股為限，每股面額 10 元，得視其資金需求情形，授權董事會於一年內分成二次洽特定人私募普通股，於 109 年 3 月 30 日董事會決議以私募方式辦理第一次現金增資 20,200 仟股，增資基準日為 109 年 3 月 31 日，每股發行價格為 13.26 元，此增資案已募得 267,852 仟元，並辦理變更登記完竣；另於 109 年 8 月 10 日董事會決議以私募方式辦理第二次現金增資 35,300 仟股，增資基準日為 109 年 12 月 1 日，每股發行價格為 13.26 元，此增資案已募得 468,078 仟元，並於 110 年 1 月 12 日辦理變更登記完竣；二次私募普通股之權利義務除證交法規定有流通轉讓之限制且須於交付日滿 3 年並補辦公開發行後才能申請上市（櫃）掛牌交易外，餘與其他之已發行普通股同。截至 109 年 12 月 31 日止，已發行且收足股款之實收股數為 70,284 仟股，實收資本額為 702,840 仟元（分別為普通股 10,723 仟股及私募 59,561 仟股）。

(二) 資本公積

	<u>109年12月31日</u>	<u>108年12月31日</u>
<u>得用以彌補虧損、發放</u>		
<u>現金或撥充股本</u> (註)		
股票發行溢價	\$ 180,930	\$ -
實際處分子公司股權價格與		
帳面價值差額 (附註二十)	<u>30,914</u>	<u>-</u>
	<u>\$ 211,844</u>	<u>\$ -</u>

註：此類資本公積得用以彌補虧損，亦得於公司無虧損時，用以發放現金或撥充股本，惟撥充股本時每年以實收股本之一定比率為限。

(三) 保留盈餘及股利政策

依本公司章程之盈餘分派政策內容如下：

1. 本公司年度決算如有盈餘，依法提繳稅捐，彌補累積虧損後，再提 10% 為法定盈餘公積，但法定盈餘公積已達本公司實收資本額時，得不再提列，其餘再依法令規定提撥或迴轉特別盈餘公積；如尚有餘額，併同累積未分配盈餘，由董事會擬具盈餘分配議案，提請股東會決議後分派股東股息紅利。本公司章程規定之員工及董事酬勞分派政策，請參閱附註十七之(七)員工酬勞及董事酬勞。
2. 本公司股利政策，係配合目前及未來之發展計畫、考量投資環境、資金需求及國內外競爭狀況，並兼顧股東利益等因素，每年就可供分配盈餘提撥不低於 20% 分配股東股息紅利，惟累積可供分配盈餘低於實收股本 20% 時，得不予分配；分配股東股息紅利時，得以現金或股票方式為之，其中現金股利不低於股利總額之 20%。

法定盈餘公積得用以彌補虧損。公司無虧損時，法定盈餘公積超過實收股本總額 25% 之部分除得撥充股本外，尚得以現金分配。

(四) 其他權益項目

國外營運機構財務報表換算之兌換差額

	109年度	108年度
年初餘額	(\$ 1,952)	(\$ 706)
當年度產生		
國外營運機構財務報表 換算之兌換差額	140	(1,557)
與可能重分類之項目相 關之所得稅	(488)	311
重分類調整		
處分子公司影響數 (附註二十)	2,300	-
年底餘額	<u>\$ -</u>	<u>(\$ 1,952)</u>

十六、收 入

	<u>109年度</u>	<u>108年度</u>
勞務收入	\$ 89,929	\$ -
商品銷售收入	<u>-</u>	<u>13,572</u>
	<u>\$ 89,929</u>	<u>\$ 13,572</u>

合約餘額

	<u>109年12月31日</u>	<u>108年12月31日</u>	<u>108年1月1日</u>
應收帳款	<u>\$ 5,702</u>	<u>\$ -</u>	<u>\$ -</u>
應收帳款－關係人 (附註二四)	<u>\$ -</u>	<u>\$ 1,406</u>	<u>\$ 11,082</u>

本公司按存續期間預期信用損失認列合約資產之備抵損失。合約資產將於開立帳單時轉列為應收帳款，其信用風險特性與同類合約產生之應收帳款相同，故本公司認為應收帳款之預期信用損失率亦可適用於合約資產。

十七、繼續營業單位淨利（損）

(一) 利息收入

	<u>109年度</u>	<u>108年度</u>
對關係人放款設算息（附註二四）	\$ -	\$ 28
銀行存款利息	372	7
減：停業單位	<u>-</u>	<u>(28)</u>
	<u>\$ 372</u>	<u>\$ 7</u>

(二) 其他收入

	<u>109年度</u>	<u>108年度</u>
財務諮詢收入（附註二四）	\$ -	\$ 3,681
商標授權收入（附註二四）	-	3,019
其 他	22	-
減：停業單位	<u>-</u>	<u>(6,700)</u>
	<u>\$ 22</u>	<u>\$ -</u>

(三) 其他利益及損失

	109年度	108年度
淨外幣兌換損失	(\$ 4,296)	(\$ 242)
處分不動產、廠房及設備(損失)利益	(2)	67
其他(附註二四)	<u>2,296</u>	<u>(1,834)</u>
	<u>(\$ 2,002)</u>	<u>(\$ 2,009)</u>

(四) 財務成本

	109年度	108年度
借款利息費用	\$ -	\$ 1,462
租賃負債之利息	<u>25</u>	<u>54</u>
	<u>\$ 25</u>	<u>\$ 1,516</u>

(五) 折舊及攤銷

	109年度	108年度
不動產、廠房及設備	\$ 277	\$ 266
使用權資產	1,392	1,392
無形資產	<u>133</u>	<u>40</u>
合計	<u>\$ 1,802</u>	<u>\$ 1,698</u>
折舊費用依功能別彙總		
營業成本	\$ 520	\$ -
推銷費用	81	213
管理費用	<u>1,068</u>	<u>1,445</u>
	<u>\$ 1,669</u>	<u>\$ 1,658</u>
攤銷費用依功能別彙總		
營業成本	\$ 106	\$ -
推銷費用	-	5
管理費用	<u>27</u>	<u>35</u>
	<u>\$ 133</u>	<u>\$ 40</u>

(六) 員工福利費用

	109年度	108年度
短期員工福利		
薪資費用 (含董事酬金)	\$ 25,932	\$ 13,715
勞健保費用	1,260	770
退職後福利		
確定提撥計畫	741	492
其他員工福利	620	455
員工福利費用合計	<u>\$ 28,553</u>	<u>\$ 15,432</u>
依功能別彙總		
營業成本	\$ 14,029	\$ -
營業費用	14,524	15,432
	<u>\$ 28,553</u>	<u>\$ 15,432</u>

(七) 員工酬勞及董事酬勞

本公司依章程規定係以當年度扣除分派員工及董事酬勞前之稅前利益分別以不低於 1% 及不高於 3% 提撥員工酬勞及董事酬勞。本公司於 109 及 108 年度均為累積虧損，故未估列員工酬勞及董事酬勞。

年度個體財務報告通過發布日後若金額仍有變動，則依會計估計變動處理，於次一年度調整入帳。

108 及 107 年度均為累積虧損，故未估列員工酬勞及董事酬勞，其實際配發金額與 108 及 107 年度個體財務報告之認列金額並無差異。

有關本公司董事會決議之員工酬勞及董事酬勞資訊，請至台灣證券交易所「公開資訊觀測站」查詢。

(八) 外幣兌換 (損) 益

	109年度	108年度
外幣兌換利益總額	\$ 583	\$ 387
外幣兌換 (損失) 總額	(4,879)	(629)
淨損失	<u>(\$ 4,296)</u>	<u>(\$ 242)</u>

十八、繼續營業單位所得稅

(一) 認列於損益之所得稅

所得稅費用之主要組成項目如下：

	<u>109年度</u>	<u>108年度</u>
當期所得稅		
本年度產生者	\$ -	\$ -
認列於損益之所得稅費用	<u>\$ -</u>	<u>\$ -</u>

會計所得與所得稅費用之調節如下：

	<u>109年度</u>	<u>108年度</u>
繼續營業單位稅前淨利(損)	<u>\$ 47,181</u>	<u>(\$ 26,875)</u>
稅前淨利(損)按法定稅率計		
算之所得稅	\$ 9,436	(\$ 5,375)
稅上不可減除之費損	3,960	1,757
未認列之虧損扣抵	-	3,618
虧損扣抵本年度使用	<u>(13,396)</u>	<u>-</u>
認列於損益之所得稅費用	<u>\$ -</u>	<u>\$ -</u>

(二) 認列於其他綜合損益之所得稅

	<u>109年度</u>	<u>108年度</u>
<u>遞延所得稅</u>		
本年度產生		
國外營運機構財務報表		
換算	(\$ 488)	\$ 311
認列於其他綜合損益之所得		
稅	<u>(\$ 488)</u>	<u>\$ 311</u>

(三) 本期所得稅資產

	<u>109年12月31日</u>	<u>108年12月31日</u>
本期所得稅資產		
應收退稅款	<u>\$ 32</u>	<u>\$ -</u>

(四) 遞延所得稅資產

遞延所得稅資產之變動如下：

109 年度

<u>遞延所得稅資產</u>	<u>年初餘額</u>	<u>認列於</u>		<u>年底餘額</u>
		<u>認列於損益</u>	<u>其他綜合損益</u>	
暫時性差異				
國外營運機構兌換差額	\$ 488	\$ -	(\$ 488)	\$ -

108 年度

<u>遞延所得稅資產</u>	<u>年初餘額</u>	<u>認列於</u>		<u>年底餘額</u>
		<u>認列於損益</u>	<u>其他綜合損益</u>	
暫時性差異				
國外營運機構兌換差額	\$ 177	\$ -	\$ 311	\$ 488

(五) 未於個體資產負債表中認列遞延所得稅資產之未使用虧損扣抵金額

	<u>109年12月31日</u>	<u>108年12月31日</u>
虧損扣抵		
109 年度到期	\$ -	\$ 77,073
110 年度到期	71,380	71,380
111 年度到期	21,857	21,857
114 年度到期	4,790	4,790
115 年度到期	89,150	89,150
116 年度到期	30,029	30,029
117 年度到期	26,012	26,012
118 年度到期	17,828	18,090
	<u>\$ 261,046</u>	<u>\$ 338,381</u>

(六) 所得稅核定情形

本公司之營利事業所得稅結算申報案件，業經稅捐稽徵機關核定至 107 年度，核定數與申報數並無重大差異。

十九、每股盈餘（虧損）

單位：每股元

	<u>109年度</u>	<u>108年度</u>
基本每股盈餘（虧損）		
來自繼續營業單位	\$ 1.43	(\$ 1.82)
來自停業單位	(0.67)	(2.02)
基本每股盈餘合計	<u>\$ 0.76</u>	<u>(\$ 3.84)</u>
稀釋每股盈餘（虧損）		
來自繼續營業單位	\$ 1.43	(\$ 1.82)
來自停業單位	(0.67)	(2.02)
稀釋每股盈餘合計	<u>\$ 0.76</u>	<u>(\$ 3.84)</u>

用以計算每股盈餘（虧損）之淨利（損）及普通股加權平均股數如下：

本年度淨利（損）

	<u>109年度</u>	<u>108年度</u>
用以計算基本每股盈餘（虧損）之淨利（損）	\$ 25,148	(\$ 56,726)
減：用以計算停業單位基本及稀釋每股虧損之停業單位淨損	<u>22,033</u>	<u>29,851</u>
用以計算繼續營業單位基本及稀釋每股盈餘（虧損）之淨利（虧損）	<u>\$ 47,181</u>	<u>(\$ 26,875)</u>

股 數

單位：仟股

	<u>109年度</u>	<u>108年度</u>
用以計算基本每股盈餘（虧損）之普通股加權平均股數	33,007	14,784
具稀釋作用潛在普通股之影響： 員工酬勞	<u>-</u>	<u>-</u>
用以計算稀釋每股盈餘（虧損）之普通股加權平均股數	<u>33,007</u>	<u>14,784</u>

若本公司得選擇以股票或現金發放員工酬勞，則計算稀釋每股盈餘時，假設員工酬勞將採發放股票方式，並於該潛在普通股具有稀釋

作用時計入加權平均流通在外股數，以計算稀釋每股盈餘。於次年度決議員工酬勞發放股數前計算稀釋每股盈餘時，亦繼續考量該等潛在普通股之稀釋作用。

二十、處分子公司－喪失控制

本公司因改朝自動化設備業務發展，擬結束持續虧損之海外子公司，於109年3月31日與關係人哥倫布投資有限公司簽訂股權買賣合約，出售本公司持有100%之倚強科技（香港）有限公司股權（包含其所有子公司）予買方，並於該日對倚強科技（香港）有限公司喪失控制。

本公司處分採用權益法投資之倚強科技（香港）有限公司（包含其所有子公司），因符合停業單位之定義，故將109年度採用權益法認列之子公司損益份額(22,033)仟元表達為停業單位損失；108年度採用權益法認列之子公司損益份額(36,579)仟元、停業單位－利息收入28仟元及其他收入6,700仟元，合計(29,851)仟元，表達為停業單位損失。相關停業單位經營結果及現金流量等說明，請參閱本公司109年度合併財務報告附註十一。

二一、現金流量資訊

來自籌資活動之負債變動

109年度

	現金流量		非現金之變動			109年12月31日
	109年1月1日	籌資活動	營業活動	新增租賃	利息費用攤銷數	
其他應付款－關係人	\$ 12,995	(\$ 12,995)	\$ -	\$ -	\$ -	\$ -
租賃負債	1,177	(1,523)	(25)	2,787	25	2,441
	<u>\$ 14,172</u>	<u>(\$ 14,518)</u>	<u>(\$ 25)</u>	<u>\$ 2,787</u>	<u>\$ 25</u>	<u>\$ 2,441</u>

108年度

	現金流量		非現金之變動			108年12月31日
	108年1月1日	籌資活動	營業活動	利息費用攤銷數	匯率影響數	
長期借款（含一年內到期）	\$ 28,706	(\$ 28,706)	\$ -	\$ -	\$ -	\$ -
其他應付款－關係人	-	13,410	-	-	(415)	12,995
租賃負債	2,552	(1,375)	(54)	54	-	1,177
	<u>\$ 31,258</u>	<u>(\$ 16,671)</u>	<u>(\$ 54)</u>	<u>\$ 54</u>	<u>(\$ 415)</u>	<u>\$ 14,172</u>

二二、資本風險管理

本公司進行資本管理以確保能夠於繼續經營之前提下，藉由將債務及權益餘額最適化，以使股東報酬極大化。本公司主要管理階層每季重新檢視資本結構，其檢視內容包括考量各類營運之成本與風險。本公司依據主要管理階層之建議，藉由向銀行借款及現金增資，補足營運資金之不足。

本公司資本結構係由本公司之淨債務（即借款減除現金）及權益（即股本、待彌補虧損及其他權益項目）組成。

本公司不須遵守其他外部資本規定。

二三、金融工具

(一) 公允價值之資訊－非按公允價值衡量之金融工具

本公司管理階層認為非按公允價值衡量之金融資產及金融負債之帳面金額趨近其公允價值，或其公允價值無法可靠衡量。

(二) 金融工具之種類

	109年12月31日	108年12月31日
<u>金融資產</u>		
按攤銷後成本衡量之金融資產（註1）	\$ 863,217	\$ 28,364
<u>金融負債</u>		
按攤銷後成本衡量（註2）	3,277	19,172

註1：餘額係包含現金、應收帳款、應收帳款－關係人、其他應收款、其他應收款－關係人、存出保證金及其他金融資產等按攤銷後成本衡量之金融資產。

註2：餘額係包含其他應付款（不含應付薪資及獎金）等按攤銷後成本衡量之金融負債。

(三) 財務風險管理目的與政策

本公司主要金融工具包括應付帳款、借款及租賃負債。上述金融工具中與營業有關之財務風險包括市場風險（包含匯率風險及利率風險）、信用風險及流動性風險。

1. 市場風險

本公司之營運活動使本公司承擔之主要財務風險為外幣匯率及利率變動風險。

(1) 匯率風險

本公司係跨國營運，因此受多種不同貨幣所產生之匯率風險。相關匯率風險來自未來之商業交易及已認列之資產與負債。

本公司於資產負債表日非功能性貨幣計價之貨幣性資產與貨幣性負債帳面金額，請參閱附註二七。

敏感度分析

本公司主要受到美金、人民幣及港幣匯率波動之影響。

下表詳細說明當本公司之功能性貨幣對各攸關外幣之匯率增加及減少 5% 時，本公司之敏感度分析。5% 係為本公司內部向主要管理階層報告匯率風險時所使用之敏感度比率，亦代表管理階層對外幣匯率之合理可能變動範圍之評估。敏感度分析僅包括流通在外之外幣貨幣性項目，並將其期末之換算以匯率變動 5% 予以調整。敏感度分析之範圍包括本公司之外幣貨幣性項目。下表之正數係表示當本公司之功能性貨幣相對於各攸關外幣貶值 5% 時，將使稅前淨損或權益增加之金額；當本公司之功能性貨幣相對於各相關外幣升值 5% 時，其對稅前淨利（損）或權益之影響將為同金額之負數。

	美 金 之 影 響		人 民 幣 之 影 響		港 幣 之 影 響	
	109年度	108年度	109年度	108年度	109年度	108年度
(損) 益	\$ 4,277 (i)	(\$ 346) (i)	\$ - (i)	\$ 685 (i)	\$ - (i)	\$ 28 (i)

(i) 主要源自於本公司於資產負債表日尚流通在外之以外幣計價之外幣銀行存款及應收帳款。

本公司於本年度對美金敏感度上升，主因以美金計價之銀行存款增加所致；本公司於本年度對人民幣及港幣敏感度下降，主因以人民幣及港幣計價之銀行存款減少所致。

(2) 利率風險

因本公司之銀行存款、其他金融資產及租賃負債同時包含固定及浮動利率計息，因而產生利率暴險。

本公司於資產負債表日受利率暴險之金融資產及金融負債帳面金額如下：

	109年12月31日	108年12月31日
具公允價值利率風險 金融負債	\$ 2,441	\$ 1,177
具現金流量利率風險 金融資產	856,633	14,335

敏感度分析

下列敏感度分析係依非衍生工具於資產負債表日之利率暴險而決定。本公司內部向主要管理階層報告利率時所使用之變動率為利率增加或減少 25 基點，此亦代表管理階層對利率之合理可能變動範圍之評估。

若利率增加／減少 25 基點，在所有其他變數維持不變之情況下，本公司 109 及 108 年度之稅前淨損將增加／減少 2,142 仟元及 36 仟元，主因為本公司之浮動利率計息之銀行存款產生之利率變動風險部位。

本公司於本期對利率之敏感度上升，主因為浮動利率之銀行存款增加。

2. 信用風險

信用風險係指交易對方拖欠合約義務而造成本公司財務損失之風險。截至資產負債表日，本公司可能因交易對方未履行義務之最大信用風險暴險主要係來自於個體資產負債表所認列之金融資產帳面金額。

本公司採行之政策係僅與信譽良好之對象交易，並於必要情形下取得足額之擔保以減輕因拖欠所產生財務損失之風險。本公司將使用其他公開可得之財務資訊及歷史交易記錄對主要客戶予以評等。本公司持續監督信用暴險及交易對方之信用等級，並透過每年由權責主管複核及核准之交易對方信用額度以管理信用暴險。

本公司之信用風險主要集中於本公司主要前五大客戶，截至 109 年及 108 年 12 月 31 日止，應收帳款總額來自前五大客戶之比率分別為 100% 及 0%。

3. 流動性風險

本公司係透過管理及維持足夠部位之現金及約當現金以支應本公司營運並減輕現金流量波動之影響。

非衍生金融負債之流動性及利率風險表

非衍生金融負債剩餘合約到期分析係依本公司最早可能被要求還款之日期，按金融負債未折現現金流量（包含本金及估計利息）編製，其他非衍生金融負債到期分析係依照約定之還款日編製。

109 年 12 月 31 日

	要求即付或 短於 1 個月	1 至 3 個月	3 個月至 1 年	1 年 以 上
<u>非衍生金融負債</u>				
無附息負債	\$ 2,898	\$ 379	\$ -	\$ -
租賃負債	119	238	1,071	1,190
	<u>\$ 3,017</u>	<u>\$ 617</u>	<u>\$ 1,071</u>	<u>\$ 1,190</u>

108 年 12 月 31 日

	要求即付或 短於 1 個月	1 至 3 個月	3 個月至 1 年	1 年 以 上
<u>非衍生金融負債</u>				
無附息負債	\$ 3,487	\$ 193	\$ 15,492	\$ -
租賃負債	119	238	833	-
	<u>\$ 3,606</u>	<u>\$ 431</u>	<u>\$ 16,325</u>	<u>\$ -</u>

二四、關係人交易

除已於其他附註揭露外，本公司與關係人間之交易如下：

(一) 關係人名稱及其關係

關 係 人 名 稱	與 合 併 公 司 之 關 係
哥倫布投資有限公司	實質關係人（最終受益人為本公司法人董事及法人大股東之最終受益人）
倚強科技（香港）有限公司	實質關係人（109年3月31日以前為本公司之子公司，以後為兄弟公司）
百達股份有限公司	實質關係人（109年3月31日以前為本公司之孫公司，以後為兄弟公司）
倚強（深圳）商業有限公司	實質關係人（109年3月31日以前為本公司之孫公司，以後為兄弟公司）
深圳市中昱達信息技術有限責任公司	實質關係人（109年3月31日以前為本公司之孫公司，以後為兄弟公司）
上海歐耶網絡科技有限公司	實質關係人（109年3月31日以前為本公司之孫公司，以後為兄弟公司）
劉 露	實質關係人
張 彩 霞	實質關係人（109年1月31日前為本公司前孫公司之總經理）
劉 芳 榮	實質關係人

(二) 營業收入

帳 列 項 目	關 係 人 名 稱	109年度	108年度
銷貨收入	百達股份有限公司	\$ -	\$ 11,919
	倚強（深圳）商業有限公司	-	1,413
		<u>\$ -</u>	<u>\$ 13,332</u>

銷貨收入之交易價格係參考市場價格計算，收款條件係月結 30 ~ 60 天，與一般客戶相當。

(三) 進 貨

關 係 人 名 稱	109年度	108年度
倚強科技（香港）有限公司	<u>\$ -</u>	<u>\$ 3,906</u>

向關係人進貨之價格係參考市場價格計算，付款條件為月結 30 天付款，與一般進貨廠商無重大差異。

(四) 承租協議

關係人名稱	109年度	108年度
劉芳榮	<u>\$ 216</u>	<u>\$ -</u>

租金係依一般市場行情簽訂契約，按月支付租金。

(五) 應收關係人款項（不含對關係人放款）

帳列項目	關係人名稱	109年12月31日	108年12月31日
應收帳款	倚強（深圳）商業有限公司	<u>\$ -</u>	<u>\$ 1,406</u>
其他應收款	深圳市中昱達信息技術有限責任公司	\$ -	\$ 2,368
	上海歐耶網絡科技有限公司	<u>-</u>	<u>1,658</u>
		<u>\$ -</u>	<u>\$ 4,026</u>

本公司按存續期間預期信用損失認列應收關係人款項之備抵損失。存續期間預期信用損失係使用準備矩陣計算，其考量關係人過去逾期付款紀錄與現時財務狀況，以評估應收關係人款項自原始認列後信用風險是否顯著增加及衡量預期信用損失。截至 109 年及 108 年 12 月 31 日，應收帳款－關係人皆未逾期，本公司評估應收關係人款項之預期信用損失率皆為 0%。

流通在外之應收關係人款項未收取保證。109 年及 108 年度應收關係人款項並未提列備抵損失。

(六) 應付關係人款項（不含向關係人借款）

帳列項目	關係人類別	109年12月31日	108年12月31日
應付帳款	倚強科技（香港）有限公司	<u>\$ -</u>	<u>\$ 2,984</u>

(七) 對關係人放款（帳列其他應收款－關係人）

關係人名稱	109年12月31日	108年12月31日
倚強（深圳）商業有限公司	<u>\$ -</u>	<u>\$ 8,262</u>

停業單位－利息收入

關係人名稱	109年度	108年度
百達股份有限公司	<u>\$ -</u>	<u>\$ 28</u>

本公司 108 年度提供短期放款予倚強（深圳）商業有限公司，利率為 0%。對關係人之放款為無擔保借款。

(八) 向關係人借款（帳列其他應付款－關係人）

關 係 人 名 稱	109年12月31日	108年12月31日
倚強科技（香港）有限公司	\$ -	\$ 7,195
百達股份有限公司	-	5,800
	<u>\$ -</u>	<u>\$ 12,995</u>

本公司 108 年度向倚強科技（香港）有限公司及百達股份有限公司借款，利率皆為 0%。本公司向關係人之借款皆為無擔保借款。

(九) 停業單位－其他收入

關 係 人 名 稱	109年度	108年度
百達股份有限公司	\$ -	\$ 2,644
深圳市中显達信息技術有限 責任公司	-	2,385
上海歐耶網絡科技有限公司	-	1,671
	<u>\$ -</u>	<u>\$ 6,700</u>

本公司 108 年度提供關係人財務諮詢服務及商標授權使用，合約內容及收款條件係由雙方協議決定。

(十) 其他利益及損失

帳 列 項 目	關 係 人 類 別	109年度	108年度
其 他	實質關係人	<u>\$ 2,296</u>	<u>\$ -</u>

本公司及實質關係人－倚強科技（香港）有限公司、百達股份有限公司、倚強（深圳）商業有限公司、深圳市中显達信息技術有限責任公司及上海歐耶網絡科技有限公司於 109 年 5 月 11 日簽訂債權債務消滅協議，本公司同意對倚強（深圳）商業有限公司、深圳市中显達信息技術有限責任公司及上海歐耶網絡科技有限公司之債權分別為人民幣 2,246 仟元、550 仟元及 385 仟元（109 年 5 月 11 日分別帳列應收帳款 1,413 仟元及其他應收款 12,794 仟元）全數消滅，本公司承諾不向前述債務人追討債權；另倚強科技（香港）有限公司及百達股份有限公司同意對本公司之債權分別為美金 340 仟

元及港幣 1,507 仟元(109 年 5 月 11 日分別帳列應付帳款 3,093 仟元及其他應付款 13,410 仟元)全數消滅，前述債權人承諾不向本公司追討債權。本公司依據協議將上述帳款互抵，並調整差額 2,296 仟元，帳列其他利益及損失。

(十一) 存出保證金

關 係 人 名 稱	109年12月31日	108年12月31日
劉芳榮	\$ 54	\$ -

(十二) 主要管理階層薪酬

	109年度	108年度
短期員工福利	\$ 14,155	\$ 4,859
退職後福利	186	131
	<u>\$ 14,341</u>	<u>\$ 4,990</u>

董事及其他主要管理階層之薪酬係由薪酬委員會依照個人績效及市場趨勢決定。

(十三) 其 他

本公司於 108 年 1 月以人民幣 610 仟元(折合新台幣 2,737 仟元)向實質關係人劉露取得子公司上海歐耶信息有限公司暨其轉投資上海歐耶網絡科技有限公司、深圳市歐耶網絡科技有限公司及南京蘇珩源文化傳播有限公司之實質控制，相關說明請參閱本公司 109 年度合併財務報告附註二六。

本公司於 109 年 3 月 31 日處分倚強科技(香港)有限公司股權(包含其所有子公司)予哥倫布投資有限公司，相關說明請參閱本公司 109 年度合併財務報告附註十一及二四。

二五、重大或有負債及未認列之合約承諾：無。

二六、重大之期後事項：無。

二七、具重大影響之外幣資產及負債資訊

以下資訊係按本公司功能性貨幣以外之外幣彙總表達，所揭露之匯率係指該等外幣換算至功能性貨幣之匯率。具重大影響之外幣資產及負債如下：

單位：外幣仟元／新台幣仟元

109年12月31日

外幣資產	外幣	匯率	帳面金額
<u>貨幣性項目</u>			
美金	\$ 3,000	28.51 (美金：新台幣)	\$ 85,539

108年12月31日

外幣資產	外幣	匯率	帳面金額
<u>貨幣性項目</u>			
美金	\$ 109	29.98 (美金：新台幣)	\$ 3,263
人民幣	3,181	4.31 (人民幣：新台幣)	13,694
港幣	1,650	3.85 (港幣：新台幣)	6,351
			\$ 23,308
<u>非貨幣性項目</u>			
採權益法之子公司			
美金	1,957	29.98 (美金：新台幣)	\$ 58,679
<u>外幣負債</u>			
<u>貨幣性項目</u>			
美金	340	29.98 (美金：新台幣)	\$ 10,179
港幣	1,507	3.85 (港幣：新台幣)	5,800
			\$ 15,979

具重大影響之外幣兌換損益（已實現及未實現）如下：

外幣	109年度		108年度	
	匯率	淨兌換損益	匯率	淨兌換損益
美金	29.55 (美金：新台幣)	(\$ 4,879)	30.91 (美金：新台幣)	\$ 387
人民幣	4.28 (人民幣：新台幣)	513	4.47 (人民幣：新台幣)	(575)
港幣	3.81 (港幣：新台幣)	70	3.95 (港幣：新台幣)	(54)
		(\$ 4,296)		(\$ 242)

二八、附註揭露事項

(一) 重大交易事項

1. 資金貸與他人：附表一。
2. 為他人背書保證：無。
3. 期末持有有價證券情形（不包含投資子公司）：無。
4. 累積買進或賣出同一有價證券之金額達新臺幣 3 億元或實收資本額 20% 以上：附表二。
5. 取得不動產之金額達新臺幣 3 億元或實收資本額 20% 以上：無。
6. 處分不動產之金額達新臺幣 3 億元或實收資本額 20% 以上：無。
7. 與關係人進、銷貨之金額達新臺幣 1 億元或實收資本額 20% 以上：無。
8. 應收關係人款項達新臺幣 1 億元或實收資本額 20% 以上：無。
9. 從事衍生工具交易：無。
10. 被投資公司資訊：附表三。

(二) 大陸投資相關資訊：

1. 大陸被投資公司名稱、主要營業項目、實收資本額、投資方式、資金匯出入情形、持股比例、投資損益、期末投資帳面金額、已匯回投資損益及赴大陸地區投資限額：附表四。
2. 與大陸被投資公司直接或間接經由第三地區所發生下列之重大交易事項，及其價格、付款條件、未實現損益：附表四。
 - (1) 進貨金額及百分比與相關應付款項之期末餘額及百分比。
 - (2) 銷貨金額及百分比與相關應收款項之期末餘額及百分比。
 - (3) 財產交易金額及其所產生之損益數額。
 - (4) 票據背書保證或提供擔保品之期末餘額及其目的。
 - (5) 資金融通之最高餘額、期末餘額、利率區間及當期利息總額。
 - (6) 其他對當期損益或財務狀況有重大影響之交易事項，如勞務之提供或收受等。

- ### (三) 主要股東資訊（股權比例達 5% 以上之股東名稱、持股數額及比例）：
- 附表五。

倚強股份有限公司
(原名倚強科技股份有限公司)
資金貸與他人
民國 109 年 1 月 1 日至 12 月 31 日

附表一

單位：新台幣仟元

編號 (註 1)	貸出資金之公司	貸與對象	往來項目	是否為 關係人	本期最高金額 (註 2、6 及 7)	期 末 餘 額 (註 2)	實際動支金額	利 率 區 間 %	資金貸與性質 (註 3)	業務往來金額	有短期融通資金 必要之原因	提 列 呆 帳	擔 保 品			對個別對象資金 貸與限額 (註 4)	資 金 貸 與 總限額 (註 5)
													抵 押	名 稱	價 值		
0	本公司	倚強(深圳)商業 有限公司	其他應收款 —關係人	是	\$ 10,776 CNY2,478	\$ -	\$ -	-	-	\$ -	-	\$ -	-	-	\$ 86,069	\$ 344,277	
1	倚強科技(香港)有限公司	本公司	其他應收款 —關係人	是	7,254 USD 240	-	-	-	-	-	-	-	-	-	-	-	
2	百達股份有限公司	本公司	其他應收款 —關係人	是	7,254 USD 240	-	-	-	-	-	-	-	-	-	-	-	
2	百達股份有限公司	倚強(深圳)商業 有限公司	其他應收款 —關係人	是	7,254 USD 240	-	-	-	-	-	-	-	-	-	-	-	

註 1：發行人填 0。

被投資公司按公司別由阿拉伯數字 1 開始依序編號。

註 2：本期最高金額及期末餘額係董事會通過之額度。

註 3：有業務往來者填 1。

有短期融通資金之必要者填 2。

註 4：本公司資金貸與個別公司對象之限額，其因董事會認有短期融通資金之必要者，不得超過本公司淨值之 10%。

註 5：本公司資金貸與他人之總額，因董事會認有短期融通資金之必要，不得超過本公司淨值之 40%。

註 6：本公司已於 109 年 3 月 31 日處分子公司倚強科技(香港)有限公司及其子公司所有股權。

註 7：本公司已於 109 年 5 月 11 日與倚強科技(香港)有限公司、百達股份有限公司、倚強(深圳)商業有限公司、深圳市中昱達信息技術有限責任公司及上海歐耶網絡科技有限公司簽訂債權債務消滅協議，相關說明請參閱本公司 109 年度合併財務報告附註二九。

倚強股份有限公司

(原名倚強科技股份有限公司)

累積買進或賣出同一有價證券之金額達新臺幣 3 億元或實收資本額 20% 以上

民國 109 年 1 月 1 日至 12 月 31 日

附表二

單位：除另予註明者外，
為新台幣仟元

買、賣之公司	有價證券種類及名稱	帳列科目	交易對象	關係	期初		減		少		賣		出		期		末	
					股數(仟股)	帳面金額	股數(仟股)	帳面金額	股數(仟股)	售價	帳面成本	處分損益(註2及3)	股數(股)	帳面金額				
本公司	股票 倚強科技(香港)有限公司	採用權益法之投資	哥倫布投資有限公司	最終受益人為本公司法人董事及法人大股東之最終受益人	13,250	\$ 58,679 USD 1,957	-	(\$ 21,893) (USD 740) (註1)	13,250	\$ 70,000 (註4)	\$ 36,786 USD 1,217	\$ 30,914	-	\$ -	-	\$ -	-	\$ -

註 1：倚強科技(香港)有限公司本年度減少係認列投資損失(22,033)仟元、國外營運機構財務報表換算之兌換差額 112 仟元及遞延所得稅資產 28 仟元。

註 2：因交易對象哥倫布投資有限公司之最終受益人為本公司法人董事及法人大股東之最終受益人，係屬共同控制下之組織重組，處分利益已調整至資本公積項下。

註 3：處分損益係售價扣除帳面成本及國外營運機構財務報表換算之兌換差額 2,300 仟元。

註 4：係參考會計師出具之價格合理性意見書及股東權益影響意見書。

倚強股份有限公司
 (原名倚強科技股份有限公司)
 被投資公司資訊、所在地區...等相關資訊
 民國 109 年 1 月 1 日至 12 月 31 日

附表三

單位：新台幣及外幣仟元及仟股

投資公司名稱	被投資公司名稱	所在地區	主要營業項目	原始投資金額		期末持有			被投資公司 本期(損)益 (註 2)	本期認列之 投資(損)益 (註 2)	備註
				本期期末	去年年底	股數	比率	帳面金額			
本公司	倚強科技(香港)有限公司	香港	進口及配銷商品	\$ -	\$ 53,190 USD 1,703	-	-	\$ -	(\$ 22,033) (USD 732)	(\$ 22,033) (USD 732)	註 2
倚強科技(香港)有限公司	百達股份有限公司	香港	電子產品及食品貿易	-	41,777 USD 1,376	-	-	-	(22,329) (USD 742)	(22,329) (USD 742)	註 2

註 1：大陸被投資公司資訊請參閱附表四。

註 2：本公司已於 109 年 3 月 31 日全數出售子公司倚強科技(香港)有限公司及其所有子公司股權。

倚強股份有限公司
(原名倚強科技股份有限公司)
大陸投資資訊
民國 109 年 1 月 1 日至 12 月 31 日

附表四

單位：除另予註明者外，係
新台幣及外幣仟元

1. 大陸被投資公司名稱、主要營業項目、實收資本額、投資方式、資金匯出入情形、持股比例、投資損益、期末投資帳面價值及已匯回投資損益情形：

大陸被投資公司名稱	主要營業項目	實收資本額	投資方式 (註1及註4)	本 期 期 初 自 台 灣 匯 出 累 積 投 資 金 額	本 期 匯 出 或 收 回 投 資 金 額		本 期 期 末 自 台 灣 匯 出 累 積 投 資 金 額	被 投 資 公 司 本 期 (損) 益	本 公 司 直 接 或 間 接 投 資 之 持 股 比 例	本 期 認 列 投 資 (損) 益 (註 2 · (2) · 2 、 註 4)	期 末 投 資 帳 面 金 額	截 至 本 期 止 已 匯 回 投 資 收 益	備 註
					匯 出	匯 回							
倚強(深圳)商業有限公司	進口及配銷商品	\$ 22,480 (USD 730)	(2)A	\$ 22,480 (USD 730)	\$ -	\$ 22,480 (USD 730) (註5)	\$ -	(\$ 1,949)	-	(\$ 1,949)	\$ -	\$ -	註4
深圳市中昱達信息技術有限責任公司	進口及配銷商品、 網路零售、資訊 服務	23,120 (CNY 5,000)	(2)B	-	-	-	-	(17,561)	-	(17,561)	-	-	註3及註4
深圳倚強品牌發展有限公司	實體零售及通路	6,750 (CNY 1,500)	(2)B	-	-	-	-	(210)	-	(210)	-	-	註3及註4
上海歐耶信息科技有限公司	資訊服務(包括軟 體客製化服務、 數位互動電視及 移動裝置電信增 值服務)	6,725 (CNY 1,500)	(2)C	-	-	-	-	(1,651)	-	(1,651)	-	-	註3及註4
上海歐耶網絡科技有限公司	資訊服務(包括軟 體客製化服務、 數位互動電視及 移動裝置電信增 值服務)	5,380 (CNY 1,200)	(2)C	-	-	-	-	(2,070)	-	(1,242)	-	-	註3及註4
深圳市歐耶網絡科技有限公司	資訊服務(包括軟 體客製化服務、 數位互動電視及 移動裝置電信增 值服務)	4,483 (CNY 1,000)	(2)C	-	-	-	-	(552)	-	(552)	-	-	註3及註4

2. 赴大陸地區投資限額：

本 期 期 末 累 計 赴 大 陸 地 區 投 資 金 額	自 台 灣 匯 出 經 濟 部 投 審 會 核 准 投 資 金 額	依 經 濟 部 投 審 會 規 定 赴 大 陸 地 區 投 資 限 額
\$60,688 (USD1,920)	\$61,478 (USD1,935)	\$516,415

註 1：投資方式區分為下列三種，標示種類別即可：

- (1) 直接赴大陸地區從事投資。
- (2) 透過第三地公司再投資大陸（請註明該第三地區之投資公司）
 - A. 透過倚強科技（香港）有限公司再投資倚強（深圳）商業有限公司。
 - B. 透過倚強（深圳）商業有限公司再投資深圳市中显達信息技術有限責任公司及深圳倚強品牌發展有限公司。
 - C. 透過深圳市中显達信息技術有限責任公司再投資上海歐耶信息科技有限公司及其子公司上海歐耶網絡科技有限公司及深圳市歐耶網絡科技有限公司。
- (3) 其他方式。

註 2：本期認列投資損益欄中：

- (1) 若屬籌備中，尚無投資損益者，應予註明。
- (2) 投資損益認列基礎分為下列三種，應予註明。
 1. 經與中華民國會計師事務所所有合作關係之國際性會計師事務所查核之財務報表。
 2. 經台灣母公司簽證會計師查核之財務報表。
 3. 其他：同期間未經會計師查核之財務報表。

註 3：本公司經投審會核准之大陸投資事業之再轉投資公司，依投審會規定，大陸地區投資事業之再轉投資行為無需向投審會申請，故該投資金額不列入本公司對大陸投資額度之計算。

註 4：本公司已於 109 年 3 月 31 日全數出售子公司倚強科技（香港）有限公司及其所有子公司股權，本期認列之（損）益帳列停業單位損益。

註 5：經經濟部投資審議委員會核准，倚強股份有限公司轉受讓倚強（深圳）商業有限公司股本 USD 730 予哥倫布投資有限公司，業已於 109 年 9 月 7 日取得註銷備查。

3. 與大陸被投資公司直接或間接經由第三地區所發生下列之重大交易事項及其價格、付款條件、未實現損益及其他相關資訊

- (1) 進貨金額及百分比與相關應付款項之期末餘額及百分比及(2)銷貨金額及百分比與相關應收款項之期末餘額及百分比：無。
- (3) 財產交易金額及其所產生之損益數額：無。
- (4) 票據背書保證或提供擔保品之期末餘額及其目的：無。
- (5) 資金融通之最高餘額、期末餘額、利率區間及當期利息總額：附表一。
- (6) 其他對當期損益或財務狀況有重大影響之交易事項，如勞務之提供或收受等：無。

倚強股份有限公司
(原名倚強科技股份有限公司)

主要股東資訊

民國 109 年 12 月 31 日

附表五

主 要 股 東 名 稱	股 份	
	持 有 股 數	持 股 比 例
艾瑞克森資本股份有限公司	37,251,000	53.00%
英楷投資有限公司	10,671,847	15.18%
拉格納資本股份有限公司	10,543,000	15.00%

註：本表主要股東資訊係由集保公司以當季季底最後一個營業日，計算股東持有公司已完成無實體登錄交付之普通股合計達 5% 以上資料。本公司因於 109 年 8 月 10 日董事會決議以私募方式辦理現金增資 35,300 仟股，增資基準日為 109 年 12 月 1 日，並於 110 年 1 月 12 日始完成變更登記，故於集保公司提供之資訊未含私募增資股數。為允當表達主要股東資訊，揭露此表時係涵蓋增資私募股數重新計算持股比例。

§重要會計項目明細表目錄§

項	目	編 號 / 索 引
資產、負債及權益項目明細表		
現金明細表		明細表一
應收帳款明細表		明細表二
其他應收款明細表		附註七
預付款項明細表		附註十二
其他金融資產明細表		明細表三
採用權益法之投資變動明細表		明細表四
不動產、廠房及設備變動明細表		附註九
不動產、廠房及設備累計折舊變動明細表		附註九
使用權資產變動明細表		明細表五
使用權資產累計折舊變動明細表		明細表六
無形資產變動明細表		附註十一
其他非流動資產明細表		附註十二
其他應付款明細表		附註十三
租賃負債明細表		明細表七
損益項目明細表		
營業收入明細表		附註十六
營業成本明細表		明細表八
營業費用明細表		明細表九
其他利益及損失淨額明細表		附註十七
本年度發生之員工福利、折舊及攤銷費用功能別彙總表		明細表十

倚強股份有限公司
(原名倚強科技股份有限公司)

現金明細表

民國 109 年 12 月 31 日

明細表一

單位：除另予註明者外
，係新台幣仟元

項 目	摘 要	金 額
現 金	庫存現金及週轉金	<u>\$ 545</u>
銀行存款		
活期存款		508,944
外幣活期存款	包括美金 2,800 仟元@28.51	<u>79,837</u>
		<u>588,781</u>
		<u>\$589,326</u>

倚強股份有限公司
(原名倚強科技股份有限公司)

應收帳款明細表

民國 109 年 12 月 31 日

明細表二

單位：新台幣仟元

<u>客</u>	<u>戶</u>	<u>名</u>	<u>稱</u>	<u>摘</u>	<u>要</u>	<u>金</u>	<u>額</u>
非關係人		TRANTEST ENTERPRISE LIMITED		自動化設備研 發、設計及客製 服務		\$	<u>5,702</u>

倚強股份有限公司
 (原名倚強科技股份有限公司)
 其他金融資產明細表
 民國 109 年 12 月 31 日

明細表三

單位：新台幣仟元

<u>項</u>	<u>目</u>	<u>摘</u>	<u>要</u>	<u>金</u>	<u>額</u>	
原始到期日超過3個月之	定期存款	台	幣	將於 110 年 4 月 9 日到期，	利率 0.18%	<u>\$ 267,852</u>

倚強股份有限公司
 (原名倚強科技股份有限公司)
 採用權益法之投資變動明細表
 民國 109 年度

明細表四

單位：除另予註明者外
 ，係新台幣仟元

名 稱	年 初 餘 額	本 年 度 增 加	本 年 度 減 少 (註 1)	投 資 損 失 (註 2)	國外營運機構 財務報表換算 之兌換差額	年 底		餘 額	淨 值	提供擔保或 質押情形
						股 數	持 股 比 例 (%)			
倚強科技(香港)有限公司	\$ 58,679	\$ -	(\$ 36,786)	(\$ 22,033)	\$ 140	-	0	\$ -	\$ -	無

註 1：本年度減少係本公司於 109 年 3 月 31 日出售倚強科技(香港)有限公司 100% 股權，相關說明請參閱附註二十。

註 2：係依經會計師查核簽證之財務報表認列，本公司於 109 年 3 月 31 日出售倚強科技(香港)有限公司 100% 股權且符合停業單位之定義，故其採用權益法認列之子公司損益份額計(22,033)仟元，帳列停業單位淨損。

倚強股份有限公司
 (原名倚強科技股份有限公司)
 使用權資產變動明細表
 民國 109 年度

明細表五

單位：新台幣仟元

項	目	年初餘額	本年度增加	本年度減少	年底餘額	備	註
建築物		<u>\$ 2,552</u>	<u>\$ 2,787</u>	<u>(\$ 2,552)</u>	<u>\$ 2,787</u>		

倚強股份有限公司
 (原名倚強科技股份有限公司)
 使用權資產累計折舊變動明細表
 民國 109 年度

明細表六

單位：新台幣仟元

項	目	年初餘額	本年度增加	本年度減少	年底餘額	備	註
建	築物	<u>\$ 1,392</u>	<u>\$ 1,392</u>	<u>(\$ 2,552)</u>	<u>\$ 232</u>		

倚強股份有限公司
 (原名倚強科技股份有限公司)
 租賃負債明細表
 民國 109 年 12 月 31 日

明細表七

單位：新台幣仟元

項 目	摘 要	租 賃 期 間	折 現 率	期 末 餘 額	備 註
建築物	辦公室	109/11/1~111/10/31	2.6%	\$ 2,441	
減：列為流動部份				(<u>1,262</u>)	
租賃負債－非流動				<u>\$ 1,179</u>	

倚強股份有限公司
(原名倚強科技股份有限公司)

營業成本明細表

民國 109 年度

明細表八

單位：新台幣仟元

<u>項</u>	<u>目</u>	<u>金</u>	<u>額</u>
薪資支出(含退休金)		\$	13,543
其他(註)			<u>2,355</u>
營業成本		\$	<u>15,898</u>

註：各項目金額皆未超過本科目百分之五。

倚強股份有限公司
(原名倚強科技股份有限公司)

營業費用明細表

民國 109 年度

明細表九

單位：除另予註明者外
，係新台幣仟元

名 稱	推 銷 費 用	管 理 費 用	合 計
薪資支出(含退休金及董事酬金)	\$ 1,568	\$ 11,562	\$ 13,130
勞 務 費	-	7,937	7,937
折 舊	81	1,068	1,149
其他費用(註)	<u>110</u>	<u>2,891</u>	<u>3,001</u>
	<u>\$ 1,759</u>	<u>\$ 23,458</u>	<u>\$ 25,217</u>

註：各項目金額皆未超過本科目百分之五。

倚強股份有限公司

(原名倚強科技股份有限公司)

本年度發生之員工福利、折舊及攤銷費用功能別彙總表

民國 109 及 108 年度

明細表十

單位：除另予註明者外，
係新台幣仟元

名 稱	109 年度			108 年度		
	屬於營業 成本者	屬於營業 費用者	合 計	屬於營業 成本者	屬於營業 費用者	合 計
薪資費用	\$ 13,294	\$ 10,929	\$ 24,223	\$ -	\$ 11,724	\$ 11,724
勞健保費用	341	919	1,260	-	770	770
退休金費用	249	492	741	-	492	492
董事酬金	-	1,709	1,709	-	1,991	1,991
其他員工福利	145	475	620	-	455	455
員工福利費用合計	<u>\$ 14,029</u>	<u>\$ 14,524</u>	<u>\$ 28,553</u>	<u>\$ -</u>	<u>\$ 15,432</u>	<u>\$ 15,432</u>
折舊費用	<u>\$ 520</u>	<u>\$ 1,149</u>	<u>\$ 1,669</u>	<u>\$ -</u>	<u>\$ 1,658</u>	<u>\$ 1,658</u>
攤銷費用	<u>\$ 106</u>	<u>\$ 27</u>	<u>\$ 133</u>	<u>\$ -</u>	<u>\$ 40</u>	<u>\$ 40</u>

附註：

1. 本年度及前一年度之員工人數分別為 19 人及 15 人，其中未兼任員工之董事人數皆為 4 人。
2. (1) 本年度平均員工福利費用 1,790 仟元 (『本年度員工福利費用合計數－董事酬金合計數』／『本年度員工人數－未兼任員工之董事人數』)。
前一年度平均員工福利費用 1,222 仟元 (『前一年度員工福利費用合計數－董事酬金合計數』／『前一年度員工人數－未兼任員工之董事人數』)。
(2) 本年度平均員工薪資費用 1,615 仟元 (本年度薪資費用合計數／『本年度員工人數－未兼任員工之董事人數』)。
前一年度平均員工薪資費用 1,066 仟元 (前一年度薪資費用合計數／『前一年度員工人數－未兼任員工之董事人數』)。
3. 平均員工薪資費用調整變動情形 52% (『本年度平均員工薪資費用－前一年度平均員工薪資費用』／前一年度平均員工薪資費用)。
4. 本公司無監察人。

5. 本公司薪資報酬政策

薪酬政策制定原則

- (1) 員工薪資：員工薪酬主要包括基本薪給（含本薪、伙食津貼）、績效獎金、個人績效年度調薪及年終獎金等。參照同業薪資市場行情、職務類別、學經歷、專業知識及技術、專業年資經驗，以優於同業市場平均行情核定薪資。
- (2) 經理人之酬金政策係依據公司經營策略、獲利狀況、績效表現及職務貢獻等因素，並參考薪資市場水準，由薪資報酬委員會提出建議案經董事會通過後執行。
- (3) 個人績效獎金：依公司營運績效及員工個人績效表現發放獎金。
- (4) 年度調薪：本公司視當年度總體經濟環境、經營利潤、員工績效考核結果以及激勵員工之長遠發展，參考同業薪資水平及同業整體調薪狀況之綜合考量，每年度進行一次薪酬調整作業。

經營績效與員工薪酬之關聯性

本公司年度如有獲利，應提撥不低於1%為員工酬勞，由董事會決議以股票或現金分派發放，其發放對象得包含符合一定條件之從屬公司員工；本公司得以上開獲利數額，由董事會決議提撥不高於3%為董事酬勞。員工酬勞及董事酬勞分派案應提股東會報告。公司倘有累積虧損時，應預先保留彌補數額，再依前項比例提撥員工酬勞及董事酬勞。

社團法人台北市會計師公會會員印鑑證明書

北市財證字第

號

1101143

會員姓名：
 (1) 張耿禧
 (2) 陳慧銘

事務所名稱：勤業眾信聯合會計師事務所

事務所地址：台北市信義區松仁路 100 號 20 樓



事務所電話：27259988

事務所統一編號：94998251

會員證書字號：
 (1) 北市會證字第 2333 號
 (2) 北市會證字第 1903 號

委託人統一編號：86865138

印鑑證明書用途：辦理倚強股份有限公司（原名倚強科技股份有限公司）109 年度（自民國 109 年 1 月 1 日至 109 年 12 月 31 日）財務報表之查核簽證。

簽名式 (一)	張耿禧	存會印鑑 (一)	
簽名式 (二)	陳慧銘	存會印鑑 (二)	

理事長：



核對人：



中華民國

月

27

日

六、公司及其關係企業最近年度及截至年報刊印日止，如有發生財務週轉困難情事，應列明其對本公司財務狀況之影響：無。

柒、財務狀況及財務績效之檢討分析與風險事項

一、財務狀況

(一)財務狀況比較分析表：

單位：新台幣千元

項 目	年 度	一 〇 八 年 十二月三十一日	一 〇 九 年 十二月三十一日	差 異	
				金 額	%
流動資產		113,158	863,972	750,814	663.51%
不動產、廠房及設備		3,358	862	(2,496)	-74.33%
其他資產		22,646	6,580	(16,066)	-70.94%
資產總額		139,162	871,414	732,252	526.19%
流動負債		54,388	9,543	(44,845)	-82.45%
非流動負債		21,289	1,179	(20,110)	-94.46%
負債總額		75,677	10,722	(64,955)	-85.83%
股 本		147,840	702,840	555,000	375.41%
資本公積		-	211,844	211,844	0.00%
保留盈餘		(79,140)	(53,992)	25,148	-31.78%
累積換算調整數		(1,952)	-	1,952	-100.00%
股東權益總額		66,748	860,692	793,944	1189.46%

說明：

- 1.本期流動資產增加，主係現金、其他金融資產增加所致。
- 2.本期不動產、廠房及設備減少，主係本期處分子公司不動產、廠房及設備所致。
- 3.本期其他資產減少，主係遞延所得稅資產、應收融資租賃款-非流動及其他非流動資產減少所致。
- 4.本期流動負債減少，主係短期借款、合約負債-流動、應付帳款、其他應付款及租賃負債-流動減少所致。
- 5.本期非流動負債減少，主係存入保證金減少所致。
- 6.本期股本增加，主係增資私募普通股所致。
- 7.本期資本公積增加，主係股票發行溢價及處分子公司股權價格與帳面價值差額所致。
- 8.本期保留盈餘增加，主係本期淨利所致。
- 9.本期累積換算調整數增加，主係本期匯率波動及處分子公司所致。

(二)最近二年度資產、負債及股東權益發生重大變動之主要原因及其影響，若影響重大者應說明未來因應計畫。

- 1.資產較及股東權益前一年度增加，主係 109 年度進行私募普通股增資所致，本期負債較前一年度減少 49.67%，主係借款減少及因業務型態改變之應付款項減少所致。
- 2.未來因應計畫：

本公司已於109年度3月及12月完成私募普通股增資，目前營運資金尚屬充裕，並導入自動化設備測試相關業務，且已取得相當之經營成效，期待未來可持續開拓新市場，創造新商機，增進全體股東權益。

二、財務績效

(一)財務績效比較分析表

單位：新台幣千元

年 度	一〇八年	一〇九年	增(減)金額	增減比例%
營業收入淨額	13,572	89,929	76,357	562.61%
營業成本	12,516	15,898	3,382	27.02%
營業毛利	1,056	74,031	72,975	6910.51%
營業費用	7.78%	82.32%	74.54%	958.02%
營業利益(損)	24,413	25,217	804	3.29%
營業外收入及支出	(23,357)	48,814	72,171	-308.99%
本期稅前淨利	(3,518)	(1,633)	1,885	-53.58%
所得稅利益(費用)	(26,875)	47,181	74,056	-275.56%
本期稅後淨利(損)	-	-	-	-

說明：

- 1.本期營業收入增加，主係自動化設備營收增加所致。
- 2.本期營業成本增加，主係隨營業收入同步增加所致。
- 3.本期營業毛利增加，主係隨營業收入大幅增加所致。
- 4.本期營業淨利增加，主係本期營業收入增加所致。
- 5.本期營業外收入及支出增加，主係處分不動產、廠房及設備損失、商譽減損損失、財務成本增加所致。
- 6.本期稅前淨利增加，主係本期營業收入增加所致。
- 7.本期稅後淨利增加，主係本期營業收入增加所致。

(二)最近二年度營業收入、營業純益及稅前純益重大變動之主要原因及預期銷售數量與其依據，對公司未來財務業務之可能影響及因應計畫。

- 1.本公司於 108 年度因面板產業市況不佳、跨境商貿產品競爭者眾、中國大陸地區經濟成長趨緩致資訊服務終端收入萎縮等內外因素夾擊下，各項產品別收入皆呈逐年下滑之頹勢，致營業收入、營業純益及稅前純益皆較 107 年度衰退。
- 2.本公司為公司長遠發展考量，已於 109 年度第一季處分香港等海外子公司，並轉進自動化設備相關業務，本公司可提供自動化測試解決方案，依照各客戶之需求提供客製化整合服務，提供客戶所需檢測設備之軟體、硬體及韌體之開發整合，可服務範圍涵蓋各國內外各大消費性電子產品客戶及系統組裝廠。該項收入自 109 年 3 月起已成為本公司主要營業收入來源，並在 109 年度取得相當之經營成果，致本公司轉虧為盈，預期在本公司持續投入資源及戮力開發新客戶後，本項收入將逐年持續增長，替未來公司發展帶來新契機。

三、現金流量

單位：新台幣千元

期初現金餘額 (1)	全年來自營業 活動淨現金流 量(2)	全年現金 流出量(3)	現金剩餘 (不足)數額 (1)+(2)+(3)	現金不足額之補救措施	
				投資計劃	理財計劃
38,338	55,392	495,596	589,326	-	-

(1)本年度現金流量變動情形分析：

營業活動之現金流入增加：主要係本期營業單位稅前淨利增加所致。
 投資活動之現金流出增加：主要係本期其他金融資產-流動增加所致。
 籌資活動之現金流入增加：主要係本期現金增資所致。

(2)現金剩餘(不足)數額之補救措施及流動性分析：

本年度現金增加 550,988 千元，現金剩餘數額尚屬足夠並無現金不足之情形。

(3)未來一年現金流動性分析：

單位：新台幣千元

期初現金 餘額(1)	預計全年來自 營業活動淨現金 流量(2)	預計全年現金 流出量(3)	預計現金剩餘 (不足)數額 (1)+(2)+(3)	現金不足額之補救措施	
				投資計劃	理財計劃
589,326	20,566	(395,170)	214,722	-	-

未來一年現金流量變動情形分析：

營業活動之現金流入增加：主係營業狀況良好銷貨現金流入增加所致。

投資活動之現金流出增加：主係轉投資所致。

四、最近年度重大資本支出對財務業務之影響：無。

五、最近年度轉投資政策、其獲利或虧損之主要原因、改善計畫及未來一年投資計畫

考量本公司海外轉投資公司持續產生虧損，本公司以永續經營為目標以及股東權益為最大考量下，於 109.03.30 經董事會通過處分轉投資公司倚強科技(香港)有限公司及其所有子公司，並業已於 109.03.31 完成處分作業。

緣本公司轉型發展自動化設備相關業務，為有效垂直整合產業資源，Trantest enterprise limited(以下簡稱 TT 公司)其於該領域擁有穩定業務，營運項目係以接單及銷售為主，故擬規劃轉投資 TT 公司 100% 股權，該項轉投資將可擴大本公司自動化檢測設備業務，並有效拓展銷售市場、客戶數及市占率，對公司長遠發展及股東權益應有正面助益；另本公司擬規劃轉投資深圳市振云精密測試設備有限公司(以下簡稱振云公司) 51% 股權，振云公司成立於 2004 年，主要營業項目為研發、生產 ICT 測試系統及印刷電路板之測試夾具等，並提供相關維修服務，主要產品為 ICT 測試系統，主要用於電路組裝板(PCBA, Printed Circuit Board Assembly)的電性測試，係透過對線路上的元器件或開短路狀態的測試來檢測電路板的組裝問題，由於振云其擁有自動化測試設備製造及銷售之相關業務，預期結合振云所營業務可望與本公司既有業務發揮營運綜效，擴大業務服務範圍並垂直整合產業中下游製造業務，使本公司可提供更全面化之服務，並有效拓展海外市場，對公司長遠發展及股東權益應有正面助益。

本公司於 110.1.22 經審計委員會及董事會決議通過投資 TT 公司及振云公司一案，委請致遠國際財務顧問股份有限公司出具之股權價值評估分析報告、銓興聯合會計師事務所出具之價格合理意見書、德勤華永會計師事務所出具之財務分析報告、及普華商務法律事務所出具之法律盡職調查關鍵議題報告等，其中價值評

估主要來自於未來之營運績效，企業價值來自於創造獲利之能力，TT及振云公司近年為營運獲利之公司，故鑑價係價值乘數以獲利相關乘數為主；另本公司與TT公司洽談之相關交割事項中，即包含交割時TT公司會一併移轉原歸屬TT公司之業務及研發團隊，顯示本公司與TT公司之合作已大幅降低標的公司現有客戶因本次交易所可能產生之流失風險，且本公司目前已著手拜訪增加新客戶，故業務穩定尚無重大之疑慮。而振云公司之營運穩定性方面，本公司投資振云公司後將規劃取得董事會過半席次並隨即訂定母子公司監理機制俾便即時掌握振云公司實質營運；除此之外，本公司並不會更動振云公司現有經營團隊，依此，振云公司於交割轉換股權後應仍能順利維持公司營運穩定。

同時，於股權買賣合約中亦約定，要求賣方必須承諾應依照相關法令、公司章程及業務規章，以善良管理人之注意義務，繼續經營並管理標的公司之財務、業務等項，包括但不限於(1)維持業務及組織之完整；(2)維持與業務上往來之人現有關係及對於業務具重要性之所有契約之有效性以及業務之穩定性；(3)維持經營階層對於業務繼續之適正運作。對於TT公司及振云公司經營業務之穩定要求賣方承擔承諾義務，透過契約對於本公司之風險做出控管及規範。

六、風險事項應分析評估事項

(一)利率、匯率變動、通貨膨脹情形對公司損益之影響及未來因應措施：

項 目	109 年度 (新台幣千元；%)
利息收支淨額	224
兌換(損)益淨額	(3,114)
利息收支淨額占營收淨額比率	0.25
利息收支淨額占稅前利益比率	0.47
兌換損益淨額占營收淨額比率	(3.46)
兌換損益淨額占稅前利益比率	(6.60)

1.利率：本公司會考量公司需要及採取對公司較有利的方式將多餘資金分成新台幣、美金、港幣及人民幣的方式持有。

2.匯率：本公司產品銷售、進貨，部份以外幣之人民幣及美金收付貨款計價，故匯率變動將對公司損益微幅影響。109 年度整年匯率的波幅仍大，公司也密切觀察匯率的走勢，適時規避風險。未來仍會持續密切觀察匯率走勢採取適時的行動以減少匯率波動所造成的不利影響。

3.通貨膨脹：109 年平均消費者物價指數年增率為-0.23%，尚無重大通貨膨脹之虞。

(二)從事高風險、高槓桿投資、資金貸與他人、背書保證及衍生性商品交易之政策、獲利或虧損之主要原因及未來因應措施：

本公司向來專注本業，對於與本業無關之投資、借貸、保證及衍生性商品均無從事，且目前尚未與金融機構從事遠期外匯避險交易之情事。

(三)未來研發計畫及預計投入之研發費用：

自動化檢測設備需求與半導體及終端消費電子產業之景氣息息相關，展望未來在COVID-19疫情趨緩後，110年起全球經濟可望迎來由復甦經濟需求帶起之成長

浪潮，預計將帶動半導體及消費性電子產品之需求強烈回補，復以準備進入爆發階段之5G商轉及建設商機，本公司所屬業務可望高度受惠。

另由於本公司之經營階層多具有一定之跨國商務及產業經驗，對於半導體及消費性電子市場相當敏銳，未來本公司將多加善用經年累積之商業及人際網路資源，積極開發新客戶，增加客戶廣度及服務範圍，而預計投入之研發費用約占營收之5%以內。

(四)國內外重要政策及法律變動對公司財務業務之影響及因應措施：

本公司平時即關注國內外政、經、財、金情勢的發展，並隨時注意國內外政策發展趨勢及法規變動情況，蒐集相關資訊提供經營階層決策參考，並諮詢相關專業人士，以即時調整本公司相關營運策略，充份掌握並因應市場環境變化。截至目前為止，本公司並未受到國內外重要政策及法律變動，而有影響公司財務及業務之情事。

(五)科技改變及產業變化對公司財務業務之影響及因應措施：

本公司隨時注意產業相關之科技改變及技術發展變化之趨勢，亦一直積極不斷協尋優良產品及提高顧客滿意度，以確保其市場競爭優勢，同時掌握產業動態及同業市場訊息，並評估其對公司營運之影響，作相對應之調整，並採行穩健的財務管理策略，以保有市場競爭力。截至目前為止，本公司並無重大科技改變或產業變化，致對財務業務有重大影響之情事。

(六)企業形象改變對企業危機管理之影響及因應措施：

本公司專注本業發展與經營，積極強化內部管理，提昇品質效率並遵守法令規定，本公司截至目前並未發生足以影響公司企業形象之情事。

(七)進行併購之預期效益、可能風險及因應措施：請詳見第 205 頁「五、最近年度轉投資政策、其獲利或虧損之主要原因、改善計畫及未來一年投資計畫」。

(八)擴充廠房之預期效益、可能風險及因應措施：無。

(九)進貨或銷貨集中所面臨之風險及因應措施：

本公司 109 年度起導入自動化設備檢測業務，並於 109 年 3 月起已陸續有相關營業收入產生，惟該營業項目截至年報刊印日前僅有一家客戶，或有銷貨集中之可能性；未來本公司將戮力開發新客源同時厚植自身研發能力以因應不同客戶之需求，預計將來可有效改善銷貨集中之情形；另本公司已於 110 年 1 月 22 日召開審計委員會及董事會決議通過轉投資 Trantest enterprise limited 100% 股權及深圳市振云精密測試設備有限公司 51% 股權投資案，待此二筆轉投資案完成後，銷貨過度集中之情事應可望改善。

(十)董事、監察人或持股超過百分之十之大股東，股權之大量移轉或更換對公司之影響、風險及因應措施：詳見本年報第 4 頁「最近年度及截至年報刊印日止辦理公司併購、轉投資關係企業、重整之情形、董事、監察人或持股超過百分之十之大股東股權之大量移轉或更換、經營權之改變、經營方式或業務內容之重大改變及其他足以影響股東權益之重要事項與其對公司之影響」說明。

(十一)經營權之改變對公司之影響、風險及因應措施：詳見本年報第 4 頁「最近年度及截至年報刊印日止辦理公司併購、轉投資關係企業、重整之情形、董事、監察人或持股超過百分之十之大股東股權之大量移轉或更換、經營權之改變、經營方式或業務內容之重大改變及其他足以影響股東權益之重要事項與其對公司之影響」說明。

(十二)訴訟或非訴訟事件，應列明公司及公司董事、監察人、總經理、實質負責人、持股比例超過百分之十之大股東及從屬公司已判決確定或尚在繫屬中之重大訴訟、非訟或行政爭訟事件，其結果可能對股東權益或證券價格有重大影響者，應揭露其系爭事實、標的金額、訴訟開始日期，主要涉訟當事人及截至年報刊印日止之處理情形：無。

(十三)其他重要風險及因應措施：

本公司每年度皆由本公司相關部門人員進行資通安全檢查，內容包含本公司之資訊安全政策、組織安全、資產分類與控制、人員安全、實體環境與安全、通訊與作業管理、存取控制、系統開發與維護、營運持續管理及符合性等項目。截至目前為止，本公司尚無因資通安全缺失，致對財務業務有重大影響之情事。

七、其他重要事項：無。

捌、特別記載事項

一、關係企業相關資料：無。

二、最近年度及截至年報刊印日止，私募有價證券辦理情形，應揭露股東會或董事會通過日期與數額、價格訂定之依據及合理性、特定人選擇之方式、辦理私募之必要理由、私募對象、資格條件、認購數量、與公司關係、參與公司經營情形、實際認購(或轉換)價格、實際認購(或轉換)價格與參考價格差異、辦理私募對股東權益影響、自股款或價款收足後迄資金運用計畫完成，私募有價證券之資金運用情形、計畫執行進度及計畫效益顯現情形：

109年第一次私募發行普通股執行情形

項目	109年第一次私募普通股 第一次募集發行日期：109年3月31日 第二次募集發行日期：109年12月1日
私募有價證券種類	普通股
股東會通過日期與數額	109年3月20日本公司109年第二次股東臨時會通過發行總股數以普通股55,500千股為上限，視公司實際資金需求時點，於股東臨時會決議通過日起一年內分二次辦理。
價格訂定之依據及合理性	1.價格訂定依據 不得低於定價日前1、3、5個營業日擇一計算之普通股收盤價簡單算數平均數扣除無償配股除權及配息，並加回減資反除權後股價；或定價日前30個營業日普通股收盤價簡單算數平均數扣除無償配股除權及配息，並加回減資反除權後股價，二基準計算價格較高者之八成訂定之。 2.價格訂定原則 本次私募價格之訂定以召開董事會決議私募價格之當日為定價日依據。實際定價日及實際私募發行價格於不低於股東臨時會決議成數之範圍內授權董事會視日後洽特定人及發行當時市場狀況訂定之。 3.訂價之合理性 私募有價證券之發行條件訂定係考量證券交易法對私募有價證券有三年轉讓限制，對應募人資格亦嚴格規範，且本次私募普通股發行價格之訂定原則係遵循主管機關之相關規定，尚不致有重大損害股東權益之情形，故本次私募普通股價格之訂定應屬合理。
特定人選擇之方式	本次決議私募之應募對象係依證券交易法第43條之6及金融監督管理委員會91年6月13日(91)台財政一字第0910003455號令及102年1月8日金管證發字第1010055995號修正之「公開發行公司辦理私募有價證券應注意事項」等相關函令規定選任特定人。本案應募人以內部人、關係人為限。
辦理私募之必要理由	本公司考量目前公司營運狀況、資本市場現況，為掌握募集資金之時效性及可行性，另因辦理私募有價證券將限制應募人進行轉讓，有助於穩定經營權，且私募資金用途係因應公司營運發展所需，對股東權益有正面助益，故本公司擬透過私募普通股方式募集資金應屬合理可行。
價款繳納完成日期	第一次募集：109年3月31日 第二次募集：109年12月1日

	私募對象	資格條件	認購數量	與公司關係	參與公司經營情形
應募人資料	艾瑞克森資本股份有限公司	證券交易法第 43-6 條第 1 項第 3 款	第一次募集：20,200,000 股 第二次募集：17,051,000 股	最終受益人為本公司法人董事及大股東之最終受益人	無
	英楷投資有限公司	證券交易法第 43-6 條第 1 項第 3 款	第一次募集：0 股 第二次募集：7,706,000 股	本公司法人董事	本公司法人董事
	艾瑞克森資本股份有限公司	證券交易法第 43-6 條第 1 項第 3 款	第一次募集：0 股 第二次募集：10,543,000 股	最終受益人為本公司法人董事及大股東之最終受益人	無
實際認購價格	每股新台幣 13.26 元				
實際認購(或轉換)價格與參考價格差異	實際發行價格為新台幣 13.26 元，不低於參考價格 16.56 元之 80%。				
辦理私募對股東權益影響	本次私募資金用途為充實營運資金及/或因應未來發展之資金需求，藉由內部人、關係人資金挹注，強化公司財務結構，擴大本公司未來營運規模，提升公司長期競爭力，亦可強化經營權穩定，有利於股東權益。				
私募資金運用情形及計畫執行進度	已全數用於充實公司營運資金。				
私募效益顯現情形	本次私募普通股之資金用途均為充實營運資金及/或因應未來發展之資金需求，以因應公司長期發展之資金需求，預計可強化公司財務結構、降低資金成本，增加資金靈活運用空間，並擴大本公司未來營運規模，提升公司長期競爭力，有利於股東權益。				

三、最近年度及截至年報刊印日止子公司持有或處分本公司股票情形：無。

四、其他必要補充說明事項：無。

五、最近年度及截至年報刊印日止，如發生本法第 36 條第 2 項第 2 款所定對股東權益或證券價格有重大影響之事項，亦應逐項載明：若有相關事項均依規定於公開資訊觀測站中進行重大訊息公告。

倚強股份有限公司



董事長：張明杰

